احمد شاه ((اوریا)) وحدت یار
Ahmad Shah Vahdat Yar

# حق پاڅون

بیانگر اهداف اتحاد اسلامی افغانستان

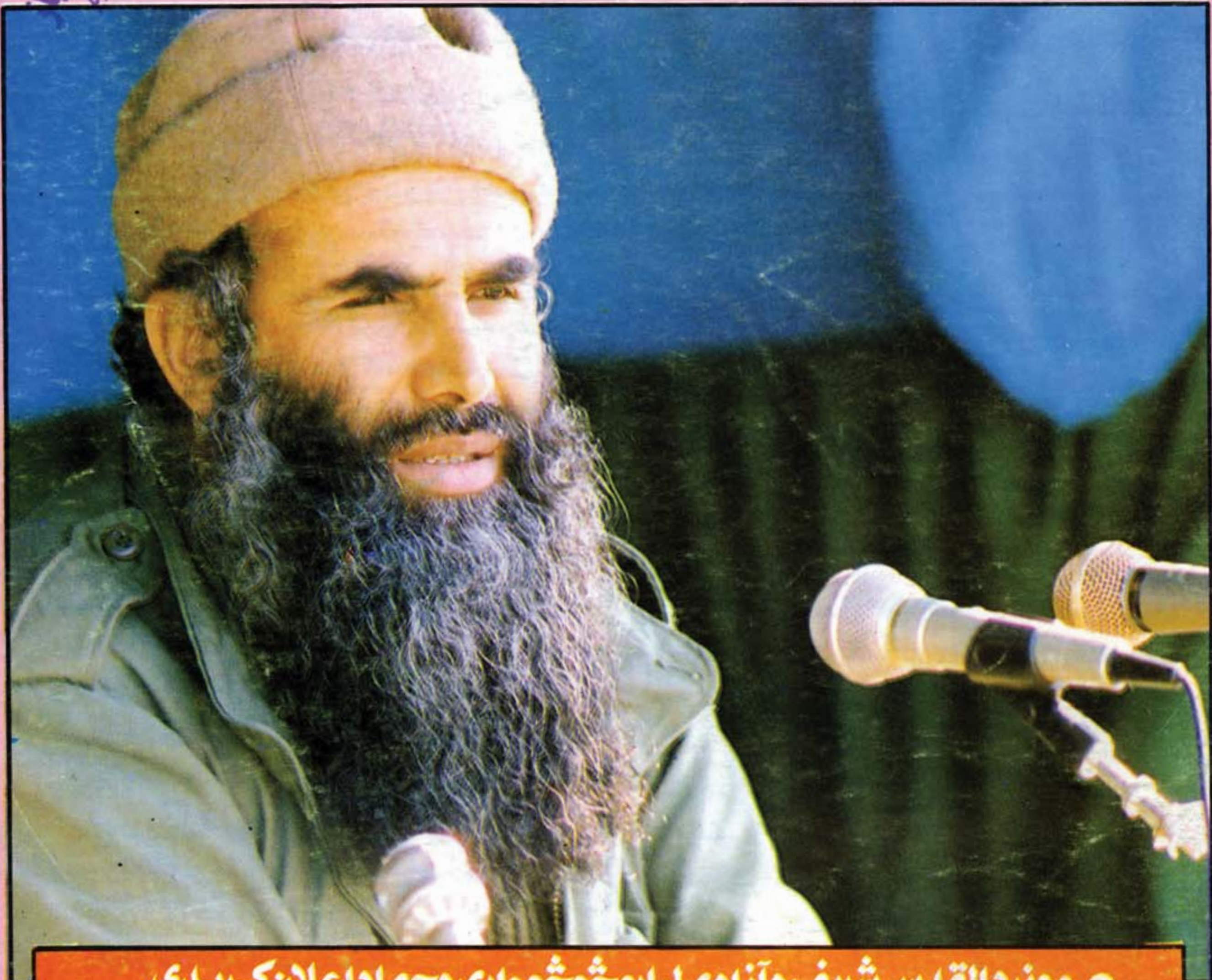

- مونږ د القدس شریف د آزادۍ لپاره څوځواری د جهاد اعلان کړیدی
- اعلان شوی عبوری حکومت په خپل ذات کښې یو پراخ بنسټی حکومت دی

پشتیباني از حکومت اسلامي
انتقالي افغانستان مکلفیت شرعي و ملي فرد فرد
این ملت مجاهد است

## رمضـــــــــان: ماه أجر و پیروزي، ماه زهد و شکیبائي

زرينى وړانگى

# د مؤمنانو د مکافات ورځ

د وړوکی اختر ورځ د خدای دمؤمنو بندګانو د مکافات ورځ ده د هغو مؤمنانو د مکافات ورځ چی د رمضان دمبارکی میاشتی په اوږدوکی یی شپه په قیام او ورځ په صیام تیره کړیده قیام د تراو یحو او تهجد د لمانځه او په تراو یحوکښی د قرآن کریم د ختم په خاطر اوصیام ، د سهار له سپیده داغ نه د ماښام ترغونی پوری د خوراك څښاك او نفسی خوندونو څخه په پرهیز کولو سره چی الله تعالی په خپلو دغوفرمان منونکو مخلصو بندګانو باندی د ملائکو په ټولی کښی د فخر او و یاړ څرګندونه کوی او هغوی د خپلی رضاء او مغفرت په نعمت سره سر لوړی کوی لکه چی په یو مبارك حدیث کښی راځی : عن انس رض قال قال رسول الله صلی الله علیه وسلم : اذا کان لیلة القدر نزل جبریل في کبکبة من الملائکة یصلون علی کل عبد قائم اوقاعد یذکرالله عزوجل فاذا کان یوم عیدهم یعنی یوم فطرهم باهي بهم ملائکته فقال یا ملائکتی! ما جزاء اجیر وفي عمله ؟ قالوا : ربنا جزاءه ان یوفی اجره . قال ملائکتی ! عبیدی وامائی قضوا فریضتی علیهم ثم خرجوا یعجون إلی الدعاء وعزتی وجلالي وکرمی وعلوی وارتفاع مکانی لاجیبنهم فیقول ارجعوا قد غفرت لکم و بدلت سیأتکم حسنات قال فیرجعون مغفورا لهم . « رواه بیهقي »

بیهقي د حضرت انس « رض » عنه روایت رانقل کړیدی چی رسول الله صلی الله علیه وسلم وفرمایل : کله چی د قدر شپه شی نو جبریل علیه السلام د پریښتو په یوه ستره بدرګه کښی راکوزیږی او دهر هغه بنده لپاره دعا کوی چی په دی وخت کښی ولاړ یا ناست وی او د الله عزوجل په عبادت بوخت وی ، بیاچی د اختر ورځ راشی نو الله تعالی په خپلو بندګانو باندی د ملائکو په ټولی کښی فخر کوی او وائی ای زما پریښتو ! د هغه نوکر مکافات څه دی چی خپله نوکری یی ترسره کړی وی ؟ پریښتی عرض کوی : پروردګاره ! هغه مکافات دادی چی د هغه اجوره اومزدوری پوره ورکړه شی . الله تعالی فرمائی : ای زما پریښتو ! زما دغو نارینه ؤ او ښځو بندګانو خپله فریضه چی ما ور باندی فرض کړی وه اداء کړه ، اوس دوی « د اختر د لمانځه اداکولو او » په زاری او تضرع سره ددعا غوښتلو لپاره له خپلو کورونو څخه راوتلی دی ، زما دی په خپل عزت ، جلال ، مهربانی ، لوړتیا او لوی شان باندی قسم وی چی زه به هرو مرو ددوی دعاوی قبلوم . بیا الله تعالی خپلو بندګانو ته په خطاب کښی وائی : لاړشیء ماتاسی ته ښښنه وکړه او ستاسی بدی می په نیکیو بدلی کړی ـ پیغمبر صلی الله علیه وسلم وفرمایل : چی بیادوی پداسی حال کښی کورونو ته ستنیږی چی د ګناهونو څخه پاك او بښل شوي وی .

دادی د مؤمنو بندګانو د قیام اوصیام مکافات چی د لوی او ښونکی خدای لخوا ورکول کیږی ، خوښی د هغه چا په حال باندی چی د رمضان د میاشتی له فیوضاتو څخه په استفادی سره یی خپل ځان د خپل پروردګار د خاص عنایت او پیزونی مورد ګرځولی او ددغی میاشتی د ستراوبی ریا عبادت په ترسره کولو سره یی د خدای رضا حاصله کړی وی او خواشینی دهغه‌چا په حال باندی چی دنیکیو دغه پسرلی یی د غفلت په خوب کښی تیرکړ او بیاهم د ګناهونو په خیرنه جامه کښی پاتی شو .

(کشاف)

V2 N18
احمد شاه ((اوریا)) وحدت یار
Ahmad Shah Vahdat Yar

# حق پاڅون

بیانگر اهداف اتحــــاد اسلامی افغانستان

سال دوم/ شماره/ ۱۸_ ماه حمل
۱۳۶۸ هـ ش

## فهرست

۱ ـ ســرمــقــالــه . . . . . . ٤
۲ ـ مــاه مــبــارك رمــضــان ٦
۳ ـ د عبوری حکومت د محترم صدراعظم ۹
٤ ـ حکومت عــبوری مجاهدین ۱٤
٥ ـ د عبوری حکومت د غړو بیوگرافی ۱٦
٦ ـ د عبوری حکومت د مخابراتو د .... ۲۱
۷ ـ مصاحبه بـوزیر دعوت وارشاد ۲۳
۸ ـ غیبت وعواقب آن درمجتمع اسلامی ۲۹
۹ ـ اختلاف وخلاف درشریعت اسلامی ۳۹
۱۰ ـ گرجستان د گور باچوف سر خلاصی.... ٤۳
۱۱ ـ اخوان المسلمین درمسیر دعوت ٥۰
۱۲ ـ راغلی لــیــکــونــه ٥٤

مسئول مدیر: ولی الله سلیم

هیئت تحریر: هائد، جهید، مموزی

سال ۱۳۶۸ هجری شمسی و بامدادان نو بهار آن آرمانها، ارمغانها، پیامها و مسرتهای زائدالوصفی را برای امت مسلمه و بویژه ملت مجاهد وخدا پرست افغانستان باخود آورده است. بیمورد نخواهد بود که سال جدید خورشیدی را سال فتح و پیروزی اسلام ومسلمین برکفر جهانی وخصوصا بلاك كمونيزم بین المللی تلقی نمود، درست در پیشواز سال جدید دولت اسلامی عبوری افغانستان بادرنظرداشت اصول انقلابی وجهادی ازطرف نمایندگان اصیل ملت مسلمان افغانستان وعلماء جید ومجاهد وانقلابیون باهدف. درفضای کاملا اسلامی تصویب ووزراء کابینه آن اعلان وشخصیت های برجستهء انقلاب اسلامی به صفت وزراء ومعاونین ان تعیین گردیده است. ازطرف دیگر دیپلوماسی سیاسی جهاد ما درسطح دول اسلامی انگیزهء سپردن چوکی افغانستان را به فرزندان مؤمن ومجاهد آن بعمل آورده که در پهلوی همه فتوحات نظامی واستراتیژی. یگانه فتح بشمار میرود که قلب دشمن ملحد وباداران طاغوتی آنرا کوبیده است وانشاء الله فتح افغانستان کلید حل همه منازعات جهانی وآزادی جهان اسلام خاصتا القدس شریف خواهد بود.

رسالت انقلاب اسلامی ومعیارهای جهادی حکم میکند که در پرتو هدایات إلهی وارشادات گرامی پیامبر اسلام صل الله علیه وسلم این حکومت را که دست آورد خون بهای هزاران شهید راه خدا «ج» است ازصمیم قلب تأیید وحمایت نمائیم وبرماست تا قناعت دیگران را درقسمت مواقف اسلامی وانسانی دولت مؤقت مجاهدین فراهم نمائیم و به صفت عنصر جذب وداعی ال الله درافامهء نظام شریعت وقانون خدا درسرزمین بخون کشیده خویش باترك امتیازات وتعصبات گروهی وحزبی خدمتگذار شویم وتوطئه دشمنان را خنثی نمائیم.

پس بیائید ازحکومت اسلامی دلخواه، گسترده ومردمی خود که نتیجهء مجاهدات ومبارزات طولانی ملت مؤمن ومجاهد ماست تمام هم وعزم خویش را مبذول بداریم تا یکبار دیگر با احیای خلافت اسلامی عزت وعظمت فراموش شدهء اسلام عزیز ومسلمانان را زنده گردانیم و باتجلیل ازفتوحات سیاسی ونظامی اینك گذشت ماه عظیم مبارك رمضان ونزول قرآن را با حلول عید سعید فطر وضیافت سبحانی بهمه مجاهدین مؤمن ومهاجرین آوارهء کشور مبارك باد میگوئیم.

عید همهء تان مبارك

اداره

سر مقاله

# دازمینت ورستي مورچل

د سور پوځ له ماتی او وتلو وروسته د کابل لاس پوڅی رژیم د وارسا بلاك ونډه والو، غوا پرستو هندوانو او په کریملن پوری تړلو ډلو ټپلو برسیره د بی بی سی او امریکا غږ راډیوگانو او دغربی نړۍ بی بندو باره او اسلام دښمنه مطبوعاتو پدی وروستیو وختوکښی چی زمونږ ستر اسلامی پاڅون د بری په وروستی درشل د ورختو په حال کښی دی، په یو ناروا، زهرجن او له کینی ډك روانی جنګ باندی گوتی پوری کړی او په ډیر زور او زوږ سره دازیار باسی چی په مؤمن او اتل افغانستان کښی د یونیم ملیون شهیدانو د گرمو وینو د نذرانی په بدل کښی د یو اصیل اسلامی حکومت مخه ډب کړی، نو د همدی نا وړ او کرغیړن هدف د ترسره کیدو پخاطر پورتنی حلقی په ډیری بیړې او بی شرمی سره هڅه کوی ترڅو دنیا والو ته داسی وښائی چی گوندی مجاهدین نشی کولای د وسلی په زور د کابل حکومت راچپه کړی او خپل اعلان شوی عبوری حکومت د هغه جانشین کړی چی د بیلگی په طور باندی یی د جلال آباد روانه خونړی جگړه د خپلو مطبوعاتو سرخط او محوری نقطه گرځولی او سبا بیگا په لاندینیو دریو ټکو باندی ټینگار کیږی یو داچی د خلق د ډیموکراتیك بدنام گوند سره دسولی، تفاهم او خبرو اترو غوښتنه کیږی دو یم داچی د پاکستان د عسکری مداخلی تور لگول کیږی او دریم داچی د عربی مشاورینو د برخوالی ډنډوری وی.

نو بناءً باید په صراحت سره وویل شی چی د جلال آباد جنګ اگر که د جهاد په اوږدو کښی د وخت او تلفاتو له لحاظه خورا درووند او اوږد جنګ دی خو بیاهم دا د مجاهدینو دعادی پروگرام یو جز دی چی د هغه پخاطر د نورو سیمو څخه نه کوم جهادی قوتونه را انتقال شوی او نه مجاهدین د روسانو او دهغوی د افغانی بړیڅو غوندی وحشی لیوان دی چی د تور او سپین او وچ اولوند د توپیر څخه عاجز وی. او نه هم داجنګ د مجاهدینو د عسکری ځواك سیاسی تدبر او ټولنیز تفاهم په لارکښی خنډ او د ازمینت وروستی مورچل کیدای شی.

نړیوال باید پدی پوه شی چی داجنګ «جهاد» د روسانو له راتللو څخه پنځه سوه ځلو یښت ورځی د مخه په منظم او مسلح ډول د افغانستان د اصیل اسلامی نهضت په مستقیمه لار ښوونه او قوماندہ باندی د کی جی بی د پخوانی سرخوړلی ایجنټ نورمحمد تره کی او بلکی له هغه څخه هم د مخه د مغرور کودتا چی «داود خان» په ضد پیل شوی ؤ او تر هغی به انشاء الله تعالی دوام مومی ترڅو د مجاهد افغانستان څخه د کفر او فتنی ټغر نه وی ټول شوی او په کابل کښی له خدایه باغی او له ملت څخه د تجرید شوی کمونست رژیم په ځای د اسلامی عدل

او برابري نظام نه وي قايم شوی .
دا جنګ د کوم دنیاوی مال او متاع اوجاهلي تولنو په څیر د قدرت غورځی پرځی نه دی چی په هغی کښی د ځه واخله او ځه راکړه په سیاسی تجارت باندی تعامل وشی ، داجنګ د کفر او کمونیزم په ضد یو وسله وال اسلامی پاڅون دی داچی هغه کفر روسی وی اوکه افغانی !؟
اوبا لاخره داد دوو مختلفو نظریو او عقیدو په اصولو بنا جنګ دی چی یوه خوائی اسلام او دبی لاری بشریت د نیکمرغی د سباوون پیغام دی او بله خوائی کفر ، وحشت او د تباهی توری لوخړی دی .
داجهاد پداسی وخت کښی پیل شوی ؤ که له یوی خوا د کم او کیف په لحاظ وسلی بی خونده او په هیڅ حساب وی نو له بلی خوا ددی نهضت د شهیدانو شمیر د ګوتو په شمیر وو ، نه جوماتونه رنګ شوی وو او نه هم سړکونه ، پلونه ، روغتونه ، ښوونځی ، کاریزونه ، باغونه ، زراعتی مځکی او ځنګلونه د ناپالم اوسکاډ په لمبو کښی لولپه شوی ؤ نو په داسی حال کښی چی مجاهدین د پوځی ځواکمنی له امله ددنیا یوستر طاغوتی طاقت پرمخی پرمځکه راو یشتی وی ، باندی ، کلی اوښارونه یی په کنډوالو بدل شوی وی ، یونیم ملیون مؤمنی ککری د خدای « ج » ددین د حمائی او وطن د آزادی په لارکښی د چینداره ټانکونو په پټلیو غوبل شوی وی ، په لکونو تنکیو ځوانانو خپلی سترګی ، لاسونه او پښی له لاسه ورکړی وی په سلوکښی نوی خاوره یی آزاده کړی وی ، د اسلامی امت د عزت پر یوتلی شمله یی راپورته کړی وی او په سیاسی ډګر کښی یی د یوی پراخ بنسټی مشورتی شوری په نتیجه کښی خپل اسلامی انتقالی حکومت اعلان کړی وی او په اسلامی کنفرانس کښی د خپل ملت د یوازنی ممثل په صفت منل شوی وی او د یوشمیر هیوادنو له خوا په رسمیت هم پیژندل شوی وی نو بیا څرنګه کیدای شی چی د مرګ ، تسلیمی او د تیښتی په دری لاریزی ولاړ رژیم سره د خپلو اصولو او مبدأ په سر خبری اتړوکړی ؟ په حکومت کښی یی له ځان سره ومنی ؟ او یاهم د ګردی میز ترشا ورسره د تفاهم لاره خپله کړی ؟ نه هیڅکله نه دایوهم نشی کیدلای بلکی ددوی لپاره د ابرو همدا یوه لاره پاتی ده چی باید خپله وسله په مځکه کیږدی او د انتقالی حکومت د عمومی ښښنی له اعلان څخه په ګټی اخیستلو سره د غم ، و یر او بر بادی دا ترا ژیدی ډیره ژر پای ته ورسوی .
پته دی نه وی پاتی چی د افغانستان د اسلامی انقلاب او اصیل تاریخ جوړونکی جهاد په تیرو سختو پړاوونو کښی مؤمنو مجاهدینو نه چاته د وطن پلورونکو کمونستانو غوندی د مداخلی بلنه ورکړی او نه هم ورته ضرورت احساس شو یدی اونه هم چاته ددی اجازه ورکوی ، ولی داهم په داګه وایو چی جهاد یوازی د افغانستان د خلکو فریضه نه ده بلکی جهاد عبادت دی او عبادت په یوخاص قوم او ملت پوری اختصاص نه لری هر څوک چی د خدای « ج » په بندګی قانع وی او د خدای « ج » اوامرو ته یی غاړه ایښی وی هغوټول پدی عبادت باندی مکلف او دافغانستان دروازی د هغو په مخ خلاصی دی .

**سلیم**

حق پاڅون

# رمضـــــــان: ماه أجر و پیروزي، ماه زهد و شکیبائي

در توالی ایام و شهور ماه مبارک رمضان ماه فضایل ،بر کات،مواسات ،عظمت ها و ارجمندی های خاصی میباشد زیرا این ماه ماه صیام ، قیام ، قرآن ،استجابت دعا ضیافت الهی و فتوحات اسلامی است البته نمیتوان تمام فیوضات و فوائد این ماه مبارک را درین مختصر قلم ریزی و خلاصه کردولی درینجا صرف گوشهٔ کوچکی از فوائد و خصوصیات آنرا در پرتو دستورات والای الهی و احادیث گهربار حضرت محمد رسول الله صلی الله علیه وسلم ذکر مینمائیم .

خداوند پاک جلت عظمته ضمن آیات کریمه از قرآن عظیم الشان میفرماید:

« شهر رمضان الذی انزل فیه القرآن هدی للناس و بینات من الهدی و الفرقان فمن شهد منکم الشهر فلیصمه و من کان مریضاً او علی سفر فعدة من ایام اخر.

ترجمه : ماه رمضان آنست که فرو فرستاده شد در آن قرآن که هدایت است به مردم و دلیل های روشن از رهنمائی و امتیاز حق و باطل پس کسیکه دریابد از شما آن ماه را پس روزه گیرد آنرا و هر که بیمار بود یادر سفر پس بروی لازم است تکمیل شمار آنچه فوت شده از روزهای دیگر .

همچنان پیغمبر بزرگوار اسلام رسول الله صلی الله علیه وسلم میفرماید :

« بنی الاسلام علی خمس شهادة ان لااله الاالله و ان محمدا رسول الله واقام الصلاة و ایتاء الزکات و حج البیت وصوم رمضان » .

بنیاد گذاری شده است اسلام بر پنج بناء . گواهی بر اینکه نیست هیچ معبود بر حق بجز خدا (ج) و محمد صلی الله علیه وسلم پیامبر خدا (ج) است ، برپا داشتن نماز پنجگانه دادن زکات ،حج خانه کعبه شریفه وروزه ماه مبارک رمضان بناء هرسال طی ماه مبارک رمضان گرفتن روزه بر هر مسلمان عاقل و بالغ فرض وواجب الاداء میباشد .

که فرضیت آن به کتاب الله سنت رسول الله (ص) و اجماع امت ثابت است روزه در لغت به معنی مطلق امساک (باز داشتن) میباشد . و در شریعت اسلامی عبارت از یک مکلفیت الهی و سومین رکن اسلام میباشد که باز داشتن نفس است از خوردن نوشیدن و جماع از صبح صادق تا شامگاهان در ماه مبارک رمضان .

روزه قبل از اسلام بالای امت های سابقه نیز فرض بود طوریکه خداوند (ج) ضمن آیه کریمه از قرآن عظیم الشان میفرماید :

( یاایها الذین آمنوا کتب علیکم الصیام کما کتب علی الذین من قبلکم لعلکم تتقون )

ترجمه: ای ایمانداران فرض گردانیده شده بر شما روزه گرفتن ( ماه رمضان) طوریکه فرض شده بود بر امتان قبل از شما . بنا بران اجر و ثواب روزه نزد خداوند (ج) آنقدر زیاد است که حتی هیچ اندازه و سرحد آنرا معین نکرده است .

چنانچه فخر کائنات حضرت محمد (ﷺ) ضمن حدیث قدسی میفرماید: که ترجمه آن چنین است ! هرعمل نیک بنی آدم ثواب آن دوچند داده میشود تا به ده برابر تا هفتصد چند مگر روزه ماه مبارک رمضان که خداوند (ج) میفرماید روزه از من است و من روزه دار را اجر و پاداش میدهم .

همچنان ضمن حدیث دیگری حضرت پیغمبر علیه الصلاة والسلام راجع به فضیلت روزه ارشاد میفرماید : بوی دهن روزه دار به نزد خداوند(ج) از خوشبوئی مشک وعنبر بهتر است .

همچنان حضرت پیغمبر علیه الصلاة والسلام میفرماید : برای روزه دار دوخوشی مهم وارزنده میباشد یکی در وقت افطار روزه و دیگر در روز قیامت زمانیکه نزد پروردگار خویش ملاقی میشود .

بزرگترین فضیلت ماه مبارک رمضان اینست که منبع ومنشأ فضایل ورهنمای متقیان کاملترین کتاب مقدس

الهی قرآن عظیم الشان در آن نازل گردیده که دلیل قاطع برآن این قول خداوند تبارک وتعالی میباشد: «شهر رمضان الذی انزل فیه القرآن» ترجمه:- «ماه رمضان آنست که فروفرستاده شد درآن قرآن. البته نزول قرآن کریم در ماه مبارک رمضا ن نزول اولی قرآن عظیم الشان بوده که بصورت مجموعی ازلوح محفوظ به سماء دنیا نزول یافته است وبعداً نجماً نجماً وآیة آیة مطابق ضرورت وایجاب شرایط و حالات در طول ۲۳ سا ل توسط ملائکه مقرب خداوند (ج) حضرت جبرئیل امین (ع) بالا ی حضر ت محمد ر سول الله (ص) نازل گردیده است بناء رمضان نه تنها ماه صیا م بلکه ماه قر آن نیزمیباشد.

شبی که قرآن عظیم الشان درآن نازل شده درماه ر مضان شب قدر میباشد چنانچه خداوند (ج) میفرماید: انا انزلناه فی لیلة القدر. ما نازل گردانیدیم قرآن را در شب قدر. شب قدر شبی است که خداوند (ج) به آن شب مبارک گفته است چنانچه میفرماید: اناانزلناه فی لیلة مبارکة.

شب قدر شبی است بهتر ازهزار ماه دیگر چنانچه خداوند(ج) میفرماید: لیلة القدر خیر من الف شهر ترجمه: شب قدر بهتر است ازهزار ماه دیگر. یعنی پاداش و ثواب عبادت در آن از اجر و مزد هزار ماه عبادت در ایام دیگر بهتر است.

بنابران وجود شب فیضانی قدر درخلال ماه رمضان ازفضایل بس بزرگ دیگر رمضان به شمارمیرود.

ازانجایکه درهمه احکام وارشادات پرارزش وسودمند ذات اقدس الهی جلت عظمته که ذات حکیم وداناست حکمت های عظیمی نهفته است بنأء روزه ماه مبارک رمضان نیز چون سائر عبادات دیگر من حیث یک وجیبه الهی علاوه از پاداش و ثواب اخروی در دنیانیز مملو از مزا یا و فوائد زندگی ساز فر دی، اجتماعی، صحی، اقتصاد ی و . . . میباشد.

بلی وقتی انسان مؤمن وهدفمند با کمال صداقت و اخلاص ونیت پاک عبادت وحصول رضای خداوند (ج) در طو ل ماه مبارک رمضا ن نه تنها از صبح الی شام از خورد ونوش اجتناب کند بلکه به مقتضی روزه ازتمام امیال شوم شیطانی وخواهشات خبیثه نفسانی خود را باز داشته و به همه احکا م ارزشمند شریعت پرفروغ اسلامی عمل نماید پس بدو ن شک و تردید که با اجرا ی این همه اعما ل صادقانه و مخلصانه انسان مؤمن تزکیه شده از بارگاه خداوند متعا ل کسب فیض و برکت نموده وبه مقام عالی تقوی که عامل اساسی وضامن فوزوسعادت دارین است نایل میگردد.

همچنان ازینکه تحمل مشقات و مکلفیت های روزه ماه مبارک رمضان ایجاب صبر و حوصله را مینماید بناء گفته میتوانیم که روزه به صائم استقامت دربرابر دشواری ها بخشیده انسان را باثبات و پر متانت میگرداند که هیچ گاه در برابر امواج و کشمکش های زندگی شکست نخواهد خورد وچون کوه پابرجاو ثابت قدم خواهد بود به همین ترتیب از فیض وبرکت ماه مبارک رمضان وفضل ایزد متعال جلت عظمته در سلسله مبارزات بهم پیوسته ومستمرحق وباطل علیه همدیگر مجاهدان راه خدا(ج) ورزمندگان مکتب دورانساز اسلام درسنگرهای گرم وداغ جهاد ومبارزات پیگیر وبی امان اسلامی علیه کفروالحاد به پیروزی های چشمگیر وشگفت انگیز ی طی شهر پر فضیلت روزه بردشمنان دین اسلام نایل آمده اند زیرا این ماه، ماه فتوحات اسلامی نیز میباشد این ماه، ماه تقوا صبر و ثبات است وتقوی یگانه عامل پیروزی لشکر اسلا م بر پیروان شیطا ن است زیرا خداوند (ج) یارو مدد گار متقیان است چنانچه ضمن آیه کریمه ازقرآن عظیم الشان میفرماید:

(ان الله مع الذین اتقوا والذین هم محسنون)

حقیقت مسلم است که وقتی خداوند با کسی یاگروهی نصرت دهد هیچ گروه وهیچ قدرتی آنرا مغلوب کرده نمیتواند طوریکه خداوند (ج) میفرماید:

(ان ینصرکم الله فلا غالب لکم وان یخذ لکم فمن ذالذی ینصرکم من بعده.)

تاریخ پرجلال ودرخشان جهادبرحق اسلامی از صدر اسلام تاامروز ازدامنه های

غزوهٔ بدر 'فتح مکه' تبوک وحنین تا صحنه‌های نبرد خونین کشور به‌خون غنوده‌ماافغانستان'طی ماه‌مبارک رمضان شاهد پیروزی های بی شمار سپاهیا ن باشهامت‌وغیرت مند اسلام برلشکریان طاغوت واهریمنان میباشد .

غزوات‌تاریخی ایکه در صدر اسلا م درماه‌مبارک‌رمضان بوقوع پیوسته در نتیجه پیر وزي ازآن‌لشکرحق‌وشکست وذلت نصیب لشکرباطل گردیده‌است بطور مثال جنگ بدرکه بتاریخ هفدهم رمضان سال دوم هجری بوقوع‌پیوسته است حضرت‌قائدالمجاهدین‌محمدرسول الله (ص) باهمراهی تقریباً۳۱۳یا۳۱۴ تن از یار ان‌با صفایش حضرات صحا به کرام (رض) توانستند لشکر یکهز ار نفری مشرکین را باهمه شن‌وفن نظامی شان‌در هم شکسته ومغلو ب‌نما یند.

نبرد خونین که طی ماه رمضان سال ۱۹۲۷ ه ق بین کشورهای اسلا می عرب وصهیونیزم‌متجاوز بوقرع‌پیوست نیزطی آن برادران‌مجاهدعرب‌برلشکر کفر پیروز گردیدند .

تاریخ درخشان جهاد اسلامی ماعلیه کفر وکمونیزم در سلسله پیروزی‌های چشمگیرملت مؤمن وغیرتمندافغانستان علیه قوای متجاوز روس وگروه های فرومایه خلق وپرچم‌نیز شاهدپیروزی های‌ویژه مجاهدین‌درماه مبارک‌رمضان میباشد . که من جمله میتوان‌پیروزی رمضان سال ۱۳۶۶ه‌ق‌سرزمندگان اسلام را در کوه‌پایه های سر بفلک کشید ه جاجی بر قوای وحشی روس نام برد.

وهم اکنون که گروه های ملحد و مزدورسوسیال‌امپریالیزم جنایتکاردرزیر ضربات کوبنده وکاری ملت کفرشکن ما درحالت نابو دی کلی قرار دارد انشاءالله‌زوداست که از فیض وبر کت این ماه مبارک تمام مناطق کشور عزیزما از لوث باندهای ملحدو وطنفروش پاک گردیده‌لوای پر عظمت توحید بر فراز کابل وسایر مناطق‌آن در اهتزاز در آمده وقلب های مجروح صدها هزار نفراز فرزندان اصیل‌ود رد مند اسلام در سراسر گیتی‌مرهم نهاده شود .

بلی ! باندهای ملحد ومزدور خلق وپرچم‌این‌دست‌پروردگان وبازیچه‌های دست استعمار که با همدستی وتجاوز مستقیم خرسهای‌قطبی برحیثیت‌اسلامی و سر ز مین آبائی ما بـرار یکه و طن فروشی نصب شده اند اکنون که‌تاب مقاومت را در برابر امواج طوفانی و و خروشان انقلاب دوران‌ساز اسلامی ما از دست داده اند احمقا نه فکر میکنند با سردادن نیرنگ دیگر و آن اینکه خود را ظاهراًمسلمان جلوه‌دهند خواهند توانست ملت طاغو ت شکن وکفر بر انداز مارا فریب داده‌وخود چند روز بیشتر به عمر کثیف‌و ننگین خو یش دوام خواهند داد .

ولی این خیا ب است وخیا ل است ومحال است وجنون .

به هر طرزیکه‌خواهی جامه‌میپوش
من از طرز خرامت میشناسم

اکنون چهره‌های‌اصلی‌این کاسه‌لیسان دون‌همت‌وجواسیس روس که‌دست‌های کثیف شان باخون پاک‌صدها هزار تن از بهترین فرزندان مکتب توحید سرخ است برملت مسلما ن افغانستان و کافه مردم دنیا نمایان شده است . ولو به هر شکل خود رارنگ هرلباس را برتن وهر خدعه ونیر نگی را در پیش گرفته تکرار نمایند باز هم ملت بیدار وتعلیم یافته گان مکتب انسا ن ساز اسلام به این همه‌دروغ با فی‌های آنها هرگز بازی نخورده و میداند که

به تواضع‌های‌دشمن‌هرگزمنال‌بیدل
که‌خم‌خم رفتن صیادبهرقتل‌مرغان‌است

بناء جها د و قیام ظفر مند ما که به ا سا س عقیده و ا یما ن به ذ ا ت اقدس الهی بخاطر اعلای کلمهٔ الله حاکمیت دین خدا (ج) ونابودی‌کامل فتنه وفساد وکفر والحاد آغازگر دیده باکمال قاطیعت الی ازبیخ‌وبن‌بر کندن آخرین ریشه‌های کفروالحادادامه دارد

در اخیر ما در حا لیکه ماه مبار ک رمضان سال ۱۴۰۹ ه ق را به ملت مؤمن ومجاهد افغانستان وکا فه امت مسلمه خیر مقدم میگویم از بارگاه ذات اقدس الهی جلت عظمة الجاء دار یم به ما و کافه مسلمین جهان‌توفیق‌عمل رابه مقضیات شرعی روزه وسائراحکام ارزشمنداسلامی عنایت‌فرموده وشریعت غرای اسلامی را در سراسر کره زمین حاکم ونافذ گرداند .

# پیام پوهاند سیاف صدراعظم حکومت

# اسلامی انتقالی افغانستان به مناسبت

# حلول عید سعید فطر

الحمد لله و صلوة والسلام علی رسول‌الله وعلی اله و صحبه ومن بهدیه اهتدی .

برادران گرانمایه' سنگرداران میدان پرخون جهاد افغانستان!

السلام‌علیکم‌ورحمت‌الله وبرکاته !

دعا میکنم نصرت ویاری خداوند بزرگ و توانا همیشه شامل حال تان بوده و پیروزیهای چشمگیر نصیب تان گردد . یقین دارم که جهادچندین سالهٔ شمامردم‌باشهامت افغانستان یکبار دیگر مجدوعظمت امت مسلمه را در سراسر جهان احیانموده است' باوجودمشکلات و تکالیفی که ما در راه جهاد با آن مواجه هستیم باز هم‌ثبات ' مردانگی واستقامت شما مجاهدین درتاریخ معاصر دنیا قابل تقدیرو تمجید است ' امیدوار هستم طوریکه عید های گذشتهٔ تانرا با پیکار وقربانی‌ومقاومت‌بی مانند در برابردشمنان اسلام‌استقبال کردهاید در این عید هم از میدانهای گرم جهاد فاصله نگرفته و یکبار دیگر این روز تانرا هم در ردیف‌سایر روزهای پر از رنج و محنت و فداکاری‌وایثارقراربدهید' مامطمئن هستیم که خداوند جلت عظمته اجر وپاداش شما را ضایع نمیسازد' چه دردنیا ' چه در آخرت عوضی که دلهای شما به آن مطمئن و چشمهای شمابه آن روشن گردد نصیب تان خواهد شد .

بلی ! عیدهای ماوشما مانندعید های گذشتهٔ پیش ازجهاد آنقدر با شادی‌وسرورهمراه‌نیست ' عیدهای دهات وقصبات ماخرابه ها'دودها گازها وویرانه‌ها را درآغوش‌خود دارد ' درین روز ها در کمپهای مهاجرین و در دهات وقریه های مجاهدین و مهاجرین جز از ینکه چشم انسان به پاهای قطع شده‌و دستهای بریده شده و گریبانهای دریده وموهای پراگنده و لبهای خشک ایتام ومساکین و معلولین جهاد دوخته شود منظر خوشاینده وفرحت آور دیگری پیشروی آدم قرار نمیگیرد ' یگانه مرجع فراراز دیدن این‌منظرهاویگانه‌جای که تا حدی چشم انسان برداشت آنرا دارد و روز های خود را دورتر از این‌غمها واندوهها بگذراندهما ناسنگرهای گرم‌وخونین جهاداست .

من به همهٔ سنگرداران‌میدانهای گرم وگلگون جهاد افغانستان توصیه میکنم که به پاسداری از سنگرهای خود دوام داده ومسئله عید وراحت ورخصتی‌ها راتاآنکه خداوند جلت عظمته پیروزی‌نهائی رانصیب شان میگرداند پشت سر گذاشته ودریادآن‌نشوند ' دراخیر درحالیکه من این عیدگلگون‌وعید سراسرپراز قربانی وایثاروفداکاری ورنج‌ومحنت‌ملت مجاهد افغانستان را به همهٔ مجاهدین و مسلمانان امت مسلمه تهنیت‌گفته دعامیکنیم که عیددیگررا خداوند(ج)درحالت استقبال پیروزیهای چشمگیری‌برما بازگرداند یکبار دیگر به صفت برادر همسنگر مجاهدین برایشان توصیه میکنم که به پیش‌به‌سوی کامیابی دنیا و آخرت با قدمهای استوارترومتین‌تر وبه امید نصرت ویاری خداوند بزرگ .

## • اعلان شوي عبوري حکومت په خپل ذات کښي یو پراخ بنسټي حکومت دي

## • مونږ د القدس شریف د آزادۍ لپاره ځوځواری د جهاد اعلان کړیدي

## • هندوستان باید خپل غلط دریځ زمونږ د حکومت په رسمیت پیژندلو سره تلافي کړي

د لاهور نه خپریدونکی د «زندگی» اونیزی اردو مجلې په خپلې وروستۍ گڼه کې د افغانستان د مجاهدینو د عبوری اسلامی حکومت له صدر اعظم محترم پوهاند سیاف سره مرکه کړیده چې مونږ د هغې ترجمه محترمو لوستونکو ته وړاندې کوو .

**د عبوری حکومت له جوړیدو نه وروسته هم د نړۍ ځینی مشران د وسیع النبیاد حکومت نعری وهی پدی باب ستاسی دریځ څه دی ؟**

زما په فکر کوم حکومت چې مونږ جوړکړی دی هغه په خپل ذات کښې یو وسیع البنیا د حکومت دی ځکه چې پدی حکومت کښې هم علماء کرام او هم روشن فکران برخه وال دی او د ټولو طبقو څخه وزیران پکښې نیول شو یدی او په مختلفو جهتونو پورې اړوند نور وزیران به هم وټاکل شی . مونږ د ټولو هغو مخلصو مسلمانانو پرمخ ددی حکومت دروازی پرانستې دی چې غواړی د هیواد او ملت لپاره خدمت وکړی .

**څه موده مخکې یاسر عرفات پاکستان ته راغلی ؤ چې د مجاهدینو له مشرانو سره یې هم لیدلی ؤ ، و یل کیږی چې هغه هم د پراخ بنسټی حکومت پیشنهاد له ځان سره راوړی ؤ ایا تاسی و یلی شی چې له مجاهدینو سره د هغه د خبرو اترو نتیجه څه وه ؟**

له مجاهدینو سره د هغه اساسی خبری نه دی شوی ، هغه غوښتل چې له مجاهدینو سره وگوری چې د عبوری دولت رئیس پروفیسور صبغت الله مجددی او ځینو ملگرو وسره په هغی غرمنی میلمستیاکښې وکتل چې د پاکستان د صدراعظمې بینظیر بټو لخوا تیاره شوي وه او هغه په خپله هم حاضره وه یاسرعرفات صرف خپلی تجربی او خاطری یادولی نه داچې کوم پیشنهادیې راوړی ؤ .

**ایا دا صحیح ده چې څوکاله مخکې ستا او د یاسر عرفات ترمینځ په څه خبره باندی خفگان پیدا شوی ؤ چې لا تراوسه هم زړه بدی موجوده ده او د ځینو خلکو په فکر تا له همدی امله له هغه سره ونه کتل ؟**

په کومه ورځ چې مجاهدینو له هغه سره وکتل ، په هغه ورځ زه په خوست کښې وم او دکابینې د لومړی غونډی لپاره می تیاری نیوه ، بیاهم که څه غلط فهمی شو یده ، د هغه لخوا شو یده هغه زمونږ د داعیی هیڅ ملاتړ ونه کړ پداسی حال کښې چې مونږ د هغه د مبارزی ترشاه ولاړ یو او مونږ د القدس شریف د آزادی لپاره ځو ځو ځله د جهاد اعلان کړیدی په هرحال هیله من یو چې اوس به هغه زمونږ د جهاد په قدر او قیمت پوهید لی وی او په آینده کښې به زمونږ ترمینځ غلط فهمی نه پیښیری او په دی توگه به ددوستی دروازه له سره بیا پرانستل شی .

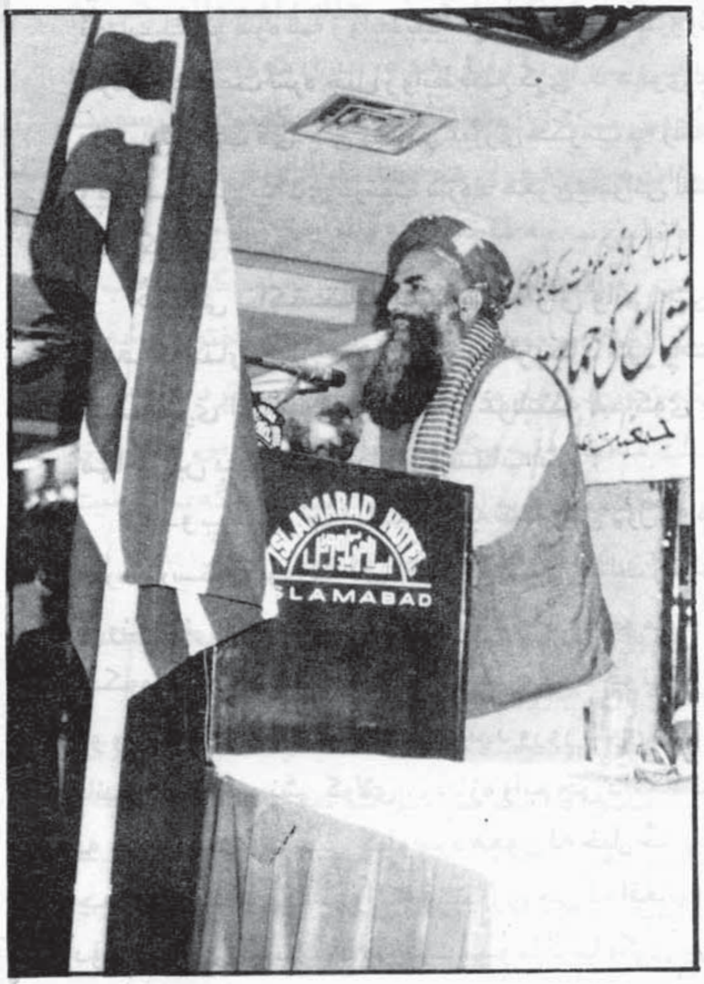


**انتخابات به په څه ډول وی ؟ ایا د یوسړی به یوه رایه وی اوکه کومه بله طریقه مو په نظر کښی ده ؟**

د انتخاباتو لپاره به ځینی شرایط وضع کیږی ، هغه شرایط چی اسلام د شوری لپاره وضع کړیدی ترڅو چی یوازی هغه کسان منتخب شی چی مخلص مسلمانان او د اسلام خدمتګاران وی .

**ستاسی د حکومت نظام به پارلمانی وی که صدارتی او که کوم بل ډول ؟**

د اسلامی حکومت نظام معلوم دی پارلمانی اوصدارتی پیوندونو ته ضرورت نه لری .

**په آینده کښی به ستاسی د حکومت نوم څه وی ؟**

راتلونکی منتخبه اسلامی شورا به اساسی قانون جوړ وی او په هغه کښی به د حکومت نوم هم مسمی کیږی .

**نر بیلا بیلو بیرغونو لاندی جنګیدونکو چریکو ډلو آینده به څنګه وی ، ایا د افغانستان په اردو کښی به ورته ځای ورکړل شی ؟**

همدغو چریکی ډلو زمونږ اسلامی انقلاب بری ته رسولی دی ، مونږ داسی پروګرام جوړ وو چی زمونږ ټول ستر قوماندانان له خپلو ډلو سره د افغانستان د وسله والو پوځونو سره یوځای شی البته داخبره فیصله شو یده چی که هغوی د تنظیمونو نه جلاشی نو هغوی به د افغانستان د راتلونکی پوځ صاحب منصبان اوعسکروی .

**ستاسی بهرنی سیاست به څه وی ؟**

مونږ به له ټولو اسلامی هیوادونو سره ښی اړیکی ولرو مونږ به د نړی له ټولو هغو هیوادونو سره چی زمونږ د آزادی او استقلال احترام کوی او زمونږ په کورنیو چارو کښی لاس نه وهی له هغو ټولو سره به د اسلامی اساساتو په رڼاکښی ښه روابط ټینګ کړو .

**له روسانو سره به په آینده کښی ستاسی اړیکی څنګه وی ؟**

که روسان د افغانستان په باب خپلی اوسنی پالیسی ته تغیر ورکړی د مزدور رژیم له ملاتړ نه لاس واخلی او دجنګی غرامت ګاللو ته غاړه کښیږدی نو کیدا شی چی بیا نه نوی سره ارتباطات ورسره برقرار کړو خو پدی کښی اساسی شرطدادی چی زمونږ د آزادی او استقلال احترام وشی .

**له هغو غیر افغانی مجاهدو زلمیانو په هکله چی دافغانستان له مجاهدینو سره اوږه په اوږه جنګیدلی دی څه وایاست ؟**

الله تعالی پرهغوی باندی ډیره لو یه پیرزو ینه کړیده د مجاهدینو په صف کښی دریدل په خپل ذات کښی ډیر لوی عزت دی ، هغوی خپله فریضه اداء کړه او دخدای لخوا دا مکافات ورکړل شو چی غازیان اوشهیدان شول .

**پوهاند سیاف ! کابل به په څومره وخت کښی فتح شه ؟**

زه په پوره باور سره و یلای شم چی انشاء الله مونږ به په څو هفتوکښی هلته په کابل کښی دننه اوسو .

**دافغانستان د جهاد په ملاتړ او مهاجر ینوته په پناه ورکولو سره پاکستان او ایران د قدر وړ خدمتونه کړیدی خو تراوسه یی د مجاهدینو په**

**عبوری حکومت باندی اعتراف نه دی کړی ، ایا دا مناسبه خبره ده ؟**

کیدای شی دا کار د څه وجوهاتو پر اساس وی خو زه فکر کوم اسلامی کنفرانس مونږ ته د غړیتوب د څوکی په راسپار لو سره پدی لاره کښی مثبت قدم اخیستی دی ، مونږ هیله من یو چی د پاکستان او ایران په شمول به ټول اسلامی هیوادونه ډیر ژر زمونږ عبوری حګومت په رسمیت و پیژنی . مونږ د نړی له ټولو هیوادونو څخه غوښتنه کوو چی د عبوری حکومت په رسمیت پیژندلو سره دافغانستان مسلمان ملت ته د هغه مشروع حق ورکړی . مونږ له ملګرو ملتو څخه هم همدغه غوښتنه کوو چی هلته هم د غړیتوب څوکی د افغانستان د ملت دغه ریښتونی نماینده حکومت ته وسپاری .

**د پاکستان د اوسنی حکومت سره ستاسی مناسبات څنګه دی او په آینده کښی به څنګه وی ؟**

د پاکستان د اوسنی حکومت سره هم زمونږ همغسی دوستانه مناسبات دی لکه څنګه چی د مخکنی حکومت سره وو ، د افغانستان په هکله د اوسنی حکومت په پالیسی کښی څه بدلون ندی راغلی .

**ځینی خلك وائی چی که شهید ضیاء الحق ژوندی وی نو د افغانستان دمجاهدینو د عبوری حکومت په رسمیت پیژندل به یوه ورځ هم نه ؤ ځنډیدلی ؟**

په دی شك نشته چی شهید ضیاء الحق د افغانستان جهاد ته د قدر وړ خدمت وکړ هغه ډیر زیات مخلص انسان ؤ هغه زمونږ قضیی ته ډیر کار وکړ او د افغانستان د مهاجرینو ډیر خوا خوږی ؤ خو زه چی پوهیږم اوسنی حکومت هم د افغانستان په باب همغه پالیسی تعقیبوی او زه هیله من یم چی زمونږ د حکومت په رسمیت پیژندلو په باره کښی به نور ځنډ نه راولی .

**د مجاهدینو او دافغانستان د جهاد په هکله د هندوستان په پالیسی او دهغه حکومت د حکومتی مقاماتو او مطبوعاتو د منفی تبصرو په ارتباط ستاسی نظر څه دی ؟**

د هندوستان د حکومت لپاره دا ډیر مناسب وخت دی چی د افغانستان د ملت په باب خپل پخوانی غلط دریځ پریږدی ، هغوی ته پکار دی چی د افغانستان له ریښتنو نماینده‌ګانو سره ښه روابط پیدا کړی او له وطن پلورونکی مزدور حکومت سره خپل روابط قطع کړی . د هغوی لپاره دا ښه فرصت دی چی زمونږ عبوری حکومت په رسمیت وپیژنی چی په دی ترتیب سره د هغوی پخوانی اشتباه تلافی کیدای شی .

**ځینی پاکستانی سیاستمداران وائی چی په افغانستان کښی مجاهدین د امریکا د ګټو پخاطر جنګیږی اودغه ډله خلك داغوښتنه هم کوی چی مهاجرین باید خپل وطن ته ستانه شی ؟**

تاسو پوهیږی چی پاکستان په مجموعی ډول له مونږ سره مرسته کوی له دی امله دپاکستان ملت زمونږ په زړونو کښی ځای لری مونږ د پاکستان د عوامو مینه او د حکومت ښه سلوك هیڅ کله نشو هیرولی ، د څو تنو یا دیو دو وړو وړو ګوندونو مخالفت زمونږ د وړور ګلوی پر اړیکو باندی څه اغیزه نشی کولای . . . . زه وایم چی دافغانستان له جهاد سره په دښمنی کولو سره هغوی له خپل ځان سره جفا کوی دهغوی دا دعوا که رښتیا وی چی له افغانو سره دوستی لری نو باید د مجاهدینو ملګرتیا وکړی چی د افغانستان ریښتونی نماینده‌ګان دی او دخپل هیواد او خپل ملت پخاطر یی له یونیم ملیون نه زیاتی قربانی ورکړی دی ، په هرحال زه هیله من یم چی دوی به خپل دغه دریځ چی نه د پاکستان په ګټه دی او نه د سیمی ، پریږدی او که بیاهم په خپل دریځ باندی ټینګار وکړی مونږ ته هیڅ زیان نشی رسولای او د هغوی د مذبوحانه هلو ځلو نتیجه به همغه راوځی کومه چی د کابل مزدورو کمونستانو

**غربی مطبوعات تا ته « بنیاد ګرا » او ددولت رئیس جناب صبغت الله مجددی ته « میانه رو » وائی ، ددی څه مطلب دی؟**

زه خو دا درجه بندی او دا نومونه ایښودل صحیح نه بولم ، زه د خپل ځان په باب و یلای شم چی زه یو مسلمان یم ، په خپل هیواد کښی د اسلامی شریعت نافذول غواړم ، ما د الله « ج » د کلیمی د لوړولو لپاره جهاد کړیدی او زما نهائی هدف دادی چی خپل هیواد آزاد کړم ، او په خپل هیواد کښی د اسلام پر بنسټ ولاړ یو حکومت او ټولنه جوړه کړم ، زه دغه یم هغوی چی هرڅه راته وائی ودی وائی .

**محترم استاد ! ځینی خلك داهم وائی چی ته وهابی یی او دا دلیل هم وړاندی کوی چی سعودی حکومت څکه ترټولو مخکی ستاحکومت په رسمیت وپیژانده چی هغوی هم وهابیان دی ؟**

زه تاسی ته په غوڅه توگه وایم چی زه دحنفی مذهب پیرو یم په افغانستان کښی د وهابی په نوم کوم مذهب او مسلك نشته . سعودی عربستان د لومړیو وختونو څخه په کلکه زمونږ د جهاد ملاتړ کړیدی او دا ملاتړ دافغانستان د ملت ملاتړ ؤنه د کومی خاصی ډلی ، اوس هم هغوی زمونږ حکومت د یو اسلامی حکومت په توگه په رسمیت پیژندلی دی نه د وهابی توب په عنوان ،

**عبوری موده به څومره وی او دائمی حکومت به په څه ډول جوړیږی ؟**

دائمی حکومت به د انتخاباتو له لاری جوړیږی د انتخاباتو کار تقریباً پیل شو یدی ، په راتلونکی پنځو میاشتو کښی به منتخبه شوری مینځ ته راشی او بیابه دغه منتخبه شوری دایمی حکومت ته د اعتماد رایه ورکړی که اوسنی عبوری حکومت د منتخبی شوری نه د اعتماد رایه واخیستله همدا به دائمی حکومت شی او د شوری د فیصلی سره سم به ترټاکلی مودی پوری پاتی شی اوکه نه نو شوری به بل حکومت انتخاب کړی .

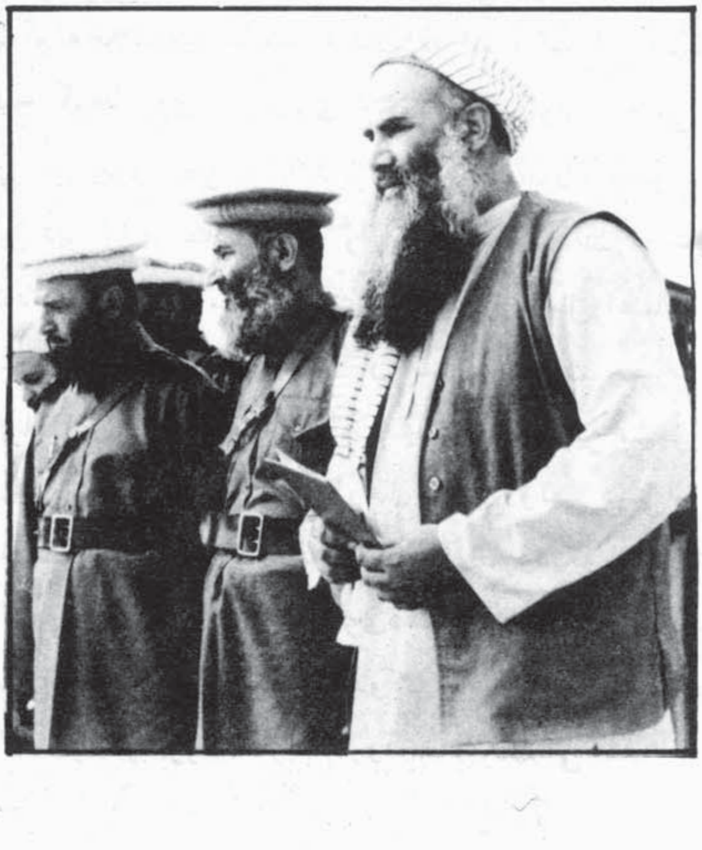

**د ولس د متفقه رائی اخیستنی لپاره د لوئی جرگی جوړول په نظرکښی شته ؟**

اوس نور د لوئی جرگی نه ضرورت شته او نه گنجایش اوس زمونږ په وړاندی د شوری له موثری او جامع اداری نه پرته د بلی کومی اداری جوړولو تصمیم نشته . د لوئی جرگی مفکوره ډیره شاته پاتی شوی ده .

**دا اندیښنه څرگندیږی چی د مجاهدینو قوماندانان چی دبریالیتوب تر پړاوه پوری یی د وسله وال جهاد سنگر گرم ساتلی دی په آینده کښی به هم وسله پرمځکه کښینږدی ؟**

زمونږ دغی موضوع د حل لپاره یو پروگرام جوړ ؤد بیلا بیلو ډلو ، قوماندانانو او افرادو په باب به فیصله وشی چی څه ډول وسله دی له خلکو سره پریښودله شی اوڅه ډول وسله دی واخیستله شی او دا کار ددفاع وزارت وظیفه ده بیاهم ویلی شم چی که تنظیمونه په برحال پاتی کیدو باندی ټینگار وکړی هغوی د وسله والو ډلو په شکل کښی نه بلکی د سیاسی تنظیمونو په توگه به پاتی کیږی .

**ولی د جلال آباد فتحه دومره اوږده شوه ؟**

انشاء الله چی د جلال آباد فتحه به ډیره لیری نه وی پرجلال آباد باندی مجاهدینو سخت فشار اچولی دی ، د نجیب عسکر په هغو پخو مورچوکښی ناست دی چی له څو کلونو راهیسی یې جوړي کړیدی جنگی الوتکی ټانکونه او درندی وسلی یی په واك کښی دی ، ددغو پخو مورچلونو په ماتولو کښی به څه وخت ولگیږی خو بیاهم هیله من یم چی جلال آباد به په څو ورځو کښی دننه ونیول شی .

**د کابل له نیولو نه وروسته به تاسی له خپلو دښمنانو سره څه چلند وکړی ؟**

زمونږ عمومی عفوه اعلان کړیده ، پدی مرحله کښی چی هر څوك له مجاهدینو سره یوځای شی هغوی به معاف کړای شی ، د کابل له فتحی نه مخکی چی هرڅوك د پښیمانتیا څرگندونه وکړی پرهغه باندی به غرض نه کیږی او دهغه د حفاظت بشپړ ضمانت به ورکړل شی خو کوم کسان چی تروروستی فتحی پوری جنگ ته ادامه ورکړی برهغو باندی به د محکمی فیصله تطبیقیږی .

به قلم : قاضی نظرمحمد «نیازی»

# حکومت عبوری مجاهدین

به هیچ کس پوشیده نیست که روسها به منظور تصاحب بوطن اسلامی ما (افغانستا ن عزیز) تجاوز بی شرمانه که برخلاف تمام موازین انسانی وبین المللی بوده نمودند،آمدند وخرابیها کردند ، فسادکردند ، قتل های تما م نمودند ذخائر علمی ما را در دادند وعدهٔ خود فروخته بیدین و وطن فروش را براریکه قدرت نشاندند وخواستند به آن غلامان بی‌عرصه تمام امورات ماسپرده شود و در رأس ما قرار گیرند چنانچه آنها را آوردند و براریکه قد رت نشاندند وبرما تحمیلش کردند .

مسلمانهای ماجهت امتثال امر خداوند(ج) که می فرماید (وجاهدالکفاروالمنافقین وغلاظ علیهم) درهرگوشه وکنار مملکت قیام نمودند مقاومت کردندکشتند وکشته شدند روسها بنابر فلسفه پوچ ومیان تهی کمونیزم که پیروز ی انقلاب خود را تنها و تنها در قتل ، غارت فساد و خرابیها میدانند همه روزه بر مردم مسلمان ما ده هاتن بمب خانه خراب کن وآتشزار ریختند،موشک زدند واز استعمال گازها بر مردم بیچاره مادریغ نکردند خواستند آن مفکوره اسلامی را که در عروق و تاعمق دلهای مردم مانفوذ نموده بود از بین ببرند و تحریک اسلامی را که تازه به شگوفائی رسیده بود ازبیخ و بن برکنند اما کور خوانده بودند که پروردگا ر درین باره می فرماید(ایریدون لیطفؤا نور الله والله متم نوره ولو کره الکافرون) روسهاباتمام همفکران شان باآخرین توان و هرگونه تپ و تلاشهای شیطانی شان نتوانستند این مشعل فروزان توحید را خاموش سازند و یاخلل دران وارد کنند مسلمانان ما بااخذ الهام از آیه مبارکه(وان تعو دوانعد ولن تغنی عنکم فئتکم شیئاً ولو کثرت وان الله مع المومنین)به مقاومت خود افزودند کثر ت و ساز برگ جنگی روسها و هم پیمانان شان هیچ گونه فتوری در عز م شان وارد ساخته نتوانست سنگردا غ جهاد را داغتر ساختند.آری،این عا شقان راه خدا باوجود نداشتن وسایل وامکانات کافی بابدترین شرایط زندگی به‌منظور دفا ع ازعقیده اسلامی ودفع تجاوز درین مدت ده سال و چند ماه با نمرود زمان که شکست آن در مخیله‌کسی نمی گنجید پنجه نرم نموده به جهانیان خاصتاً به ماده‌پرستان ایکه همه چیز رادرماحول ماده بی روح وبی جان می بینند ثابت نمودندکه اسلحه مادی وکثرت افراد برایمان وپایمردی غلبه‌کرده نمی تواند آنها بی نبرده بودندکه هرگونه تلاشهای مذبوحانه شان در قلع و قمع این دین هیچ گونه اثری ندارد وی ازخود صاحبی دارد که می می فرماید(وانانحن نزلناالذکر وانا‌له لحافظون) خداوند این دین را فر ستاد تا بشر را از گمراهی و ذلت نجات داده انسان رابه مدارج اعلای انسانیت وتکامل‌راهنمائی کند که خودحامی ونگهبان آن است.سرگذشت حضرت ابراهیم (ع) برای پیروان امت محمد (ﷺ)بهترین مشعل راهی است.آن مرد مؤمن درحال بیکسی وتهی دستی اما با عشق سرشار ازایمان بانمرود زمان نمرودیکه از فرط غرورخارج ازساحه قدرت بشری‌دعوای‌الوهیت‌می‌کندعدهٔ رامی کشدوعده رازندانی‌میکندوکسی تاب‌مقاومت‌آنراندارد اما آن‌رادمردبزرگ‌به‌طریقهٔ‌نمرودخط بطلان می‌کشدوآنها

رابه یکتا پرستی دعوت می‌کنند وخدایان دروغین‌شان‌را که‌برای‌آن سرسجده می‌گذاشتند‌به اتکاء پروردگار‌بدون داشتن یار ویاور خورد وریزه می کند ومردانوار‌خودرا آمادۀ مقابله می سازد مشکلات می بیند وازان لذت‌می برد مسلمانا ن ماااین پیروا ن مکتب ابراهیمی روسها و ایادی شان را مردانه وار سرکوب و پوز مالی میدهند که همه مردمان نیکوسنج و حق بین میدانند که روسها آن روسیکه ابرقدرتش میدانستند سخت شکست خوردند رسواشدند درحال ذلت وسرافگنده‌گی خاک افغانستان را ترک گفتند اگر روسها برامد ن خود را برو ی عاطفۀ بشری طوریکه مدعی‌اند میدانندپس این همه بمباردمانها و فرستادن اسلحه مدرن به دست نشانده های شان در کابل حمایت شا ن از مشت منفور وبی پایه را چگونه توجیه می کنند این هم عاطفه بشری است که همه‌روزه هزاران بمب موشک و ده ها موشک اسکاد بر مرد م بیدفاع ما اززمین وآسمان می ریزدتمام‌رسانه های‌تبلیغاتی ودروغبافی آن درخدمت و پایداری رژیم منفور کابل قرار داشته میخواهند بذرا یع ممکنه درمیا ن مجاهدین ایجاد فتنه واختلاف‌کنند اما ازآنجا که خداوند می‌فرماید: والذین‌جاهدوافینالنهد ینهم‌سبلناوان‌الله‌لمع‌المحسنین-درین لحظات حساس که مسلمانان ما ازنداشتن اتحاد که‌یکی ازاسباب مهم کامیابی ما بوده رنج می بردند و اوضاع را مأیوسانه بررسی‌می‌کردند دستهای نیازرابدرگاه بی‌نیاز درنیمه شبهادرازمی نمودند پروردگار عالم براساس‌لطف خاصیکه به بنده های خود دارد چنانچه می فرماید :

ادعونی استجب لکم -دعای بنده‌گان مخلص‌خود را که توأم با آه وفریاد مادران داغدیده وناله و فریاد یتیمان بود باوجود تپ و تلاشهای بی اندازۀ دشمنان اسلامی که گاهی ازجابی و گاهی ازجای دیگری گاهی برنگی وگاهی برنگی دیگری سربدر می‌کردند(ویمکرون ویمکرالله والله خیرالماکرین)هم مکرهای دشمنان رانقش برآب نمودند حکومت موقت ماکه درواقع سمبول‌اتحاد اسلامی مابوده شورای مشورتی که مرکب از تذکیه شده‌گی ومطمئن ترین رجال تنظیم ها ی جهادی مابوده که درعملکرد وطرح شان هیچگونه غل و غش و حیله بازیها اقلاً تصور هم نمی شد بر اساس رأی گیری آزاد صورت گرفت نتیجتاً کسانی در رأس امور قرار گرفتند که دراصالت عقیدۀ اسلامی متانت، تواضع، ایثار، فداکاری جد وجهد شان در راه جهاد ازممتاز ترین شخصیت‌های مابوده و از اعتماد کامل مسلمانان ما برخوردار اند از همین جاست‌که مردم ما اعم ازعلماء،روحانیون،مجاهدین وتمام اقشار اسلامی مملکت ما همه روزه توسط نامه‌ها ابلاغیه ها را ازین حکومت نوبنیاد که عمرش از دوماه وچند روز تجاوز نمی‌کند وموفقیت های بزرگی رابدست آورد ه اعلا م میدار ند که شرعاً اطاعت ازین حکومت مطابق هدایت پروردگار:اطیعوالله‌و اطیعوالرسول واولی الامرمنکم-برهمه مسلمانان مالازم و یک تکلیف شرعی بوده عدم همکاری وبی تفاوتی درزمینه تخطی ازاوامر قرآن و همکاری غیر مستقیم به ایادی کفر خواهد بود آنهائیکه تحت تاثیر اوهام وخیانت پوچ حب جاه قرار گرفته خود را درخدمت این حکومت قرار دادن عارو تنزل میداند سخت در اشتباه بود ه که قرآنکریم چنین اشخاص رابه این عبارت:وان‌اعطوارضواوان لم‌یتعطواافاذا هم یسخطون - تعبیر می‌کندگویا اگر برای شان مطلوبه شان داده شد خوش وقت اند واگر مطلب شان‌برآورده نشد راه غضب وبیزاری رابه خود می‌گیرند امیدواریم همه برادران دست اتحاد ویکدلی راکه آرزوی دیرینه مابوده باهمدیگر داده وصمیمانه ازین حکومت پشتیبانی نمایند از هرنوع جاه طلبی وقدرت طلبی های بی ارزش دنیوی مطمح نظر شا ن قرار نگرفته تا باشد که کردار نیکوی شان سر مشق نسل‌های آینده گردیده وهم‌مرهم قلوب مردم بلاکشیدۀ ما گردید ه باشد .

# دافغانستان داسلامي انتقالي حکومت دکابيني

# دمحترمو غړو لنډه پيژندګلوي

د موضوع د اهميت او د درنو لوستونکو د مکررو غوښتنو په بنا د حق پاڅون اداری بالاخره تصميم ونيو چې بايد د افغانستان د مجاهدينو د اسلامي انتقالي حکومت د کابينې د محترمو غړو ژوند ليکونه (بيوګرافي) د تيری شماری په ادامه په کومې کې چه د عبوری دولت د رئيس محترم مجددي اوصدر اعظم محترم پوهاند سياف بيوګرافي نشر ته سپارل شويدي البته دا يو ټکې بايد په نظر کې ونيول شي چې پدې بيوګرافيو کې چې د مربوطه تنظيمونو لخوا ليکل شويدي پرته د لږ څه اختصار هيڅ ډول تصرف ندی شوی او هم دعکسونو دتکرار څخه چې په تيره ګڼه کې چاپ شوی وو ډډه شويده.

## محترم استاد رباني

د عبوری حکومت دبيا ابادولو دچارو وزير مجاهد ورور استاد برهان الدين رباني دبدخشان دنوميالي عالم اروابناد مولوی محمد يوسف زوی او له نن څخه پوره نه څلويښت کاله د مخه دفيض آباد په ښار کې زيږيدلی دی په ۱۳۳۸ کال کې د فيض اباد له ديني مدرسې څخه په اعلی درجه فارغ او په همدغه کال دکابل پوهنتون د شرعياتو په پوهنځی کې شامل شو چې په ۱۳۴۲ کال کې يې په ممتازه درجه د لسانس شهادتنامه تر لاسه کړه، او له دری کاله تدريس وروسته د عالي تحصيلاتو د ادامې او نړيوال اسلامي تحريک (اخوان المسلمين) سره د نژدې ارتباط ساتلو په منظور د مصر عربي جمهوريت ته ولاړ اوداالازهر په مشهور پوهنتون کې شامل شو او وی کولای شو چې د دوو کالو په موده کې د اسلامي فلسفې په څانګه کې دماستری سند تر ګوتې کړی، د همدغه کال (۱۳۴۷) په دوران کې ئې د دکتوراه د اخستلو پخاطر خپل نوم ثبت کړ تر څو د مولانا عبدالرحمن جامي د ژوند علمي او فلسفي اړخ و څيړی وطن ته له راستنيدو سره متصل يې د شرعياتو او ادبياتو په پوهنځيو کې تدريس ته د ادامې تر څنګ د شرعياتو د ژوری او اسلامي مجلې مسئوليت ئې هم په غاړه درلود.

استاد رباني د افغانستان د اسلامي تحريک د مشر شهيد پوهاند نيازی نبی لاس او د کدر رهبری اومرکزی شورای غړی وچې بالاخره په ۱۳۵۲ کال کې د افغانستان د اسلامي جمعيت د امير په توګه وټاکل شو.

محترم استاد په ډيرو ملي اوبين المللي کنفرانسونو کې د غړی او رئيس په توګه ګډون کړی اويو ګڼ شمير اسلامي او غربي هيوادونو ته ئې سفرونه کړی دی له انګليسي او اردو ژبوسره اشنا او د عربي ژبې بهترين ليکوال دی.

د داود د کودتا په دوهم کال دکنړ شونکړی له لياری ورور هيواد پاکستان ته رامهاجر شواو تير کال د کب دمياشتې په پنځمه نيټه دمشورتي شورای د انتخاباتو په نتيجه کې د عبوری حکومت د بيا ابادولو د وزير په توګه وټاکل شو.

## محترم انجینیر حکمتیار :

د عبوري حکومت د بهرنیو چارو وزیر مجاهد ورور انجینیر گلبدین حکمتیار د شهید حاجي عبدالقادر ځوی دی، د اسلامي انقلاب دا نومیالی بچی په ۱۳۲۷ کال کې د کندز ولایت دامام صاحب په ولسوالی کی زیږیدلی دی، په ۱۳۳۳ کال کې د امام صاحب په ابتدائیه ښوونځي کې شامل او په ۱۳۴۵ کال کې د شیرخان د لیسې څخه په اعلی درجه فارغ شو چې بیا د کانکور د عمومي ازموینې وروسته د کابل پوهنتون په انجینیري پوهنځي کې شامل شو، انجینیر حکمتیار په ۱۳۴۸ کال کې د اسلامي تحریک د یو فعاله، دردمند او بااحساسه غړي په صفت شهرت وموندلو پدی لیارکی یې ډیری تودی ترخی په ځان ومنلی خو د اصولو او مبدأ پخاطر هیڅ دول سازش اوزور ته تسلیم نشو، نوموړی دظاهرشاه د لاس پوځو لخوا د ۱۳۵۱ کال په دوران کې بندی او د یونیم کال لپاره د زندان د تورو تمبو تر شا داسلام او مسلمانانو په جرم محکوم شو. !!

د ۱۳۵۳ کال په اوږدو کې د تحریک مشرتابه پریکړه وکړه چې باید یو تعداد فعاله او د تحریک پیژندل شوي غړي باید سرحدي سیمو ته د د خلکو د پوره اگاهي او د داود دی بی دینه رژیم د ماهیت د څرگندولو په منظور سفرونه وکړي هماغه ؤ چې یو تعداد ورونه ددې کار لپاره وگمارل شول چې د هغوی له جملې څخه یو هم د ځوانو وینو او هیلو ښتن انجینیر حکمتیار ؤ چې دجنوبي ولایاتو مشري ورپه‌غاړه شوه، دابیا غلي په ۱۴۵۳ کې د افغانستان د اسلامي حزب د امیر په توگه وټاکل شو او په همدغه کال یې د جلاد داود په ضد د پنجشیر، لغمان ارگون او ننگرهار د عسکري عملیاتو مشري هم په غاړه درلوده نوموړی د کلک تصمیم او غښتلي ارادې مالک دی.

دوی د کمونستي نړۍ پرته د نړۍ ډیرو هیوادونو ته سفرونه کړي او په عربي، انگلیسي او اردو ژبو په اسانی سره خبری کولای شي ډیر کله د عسکري عملیاتو قومنده په لاس کې نیسي او د سیاست په ډگر کې ئې خورا ډیر شهرت موندلی دی.

د تیر کال د مشورتي شورا د انتخاباتو په نتیجه کې محترم حکمتیار د عبوري حکومت د بهرنیو چارو د وزیر په توگه وټاکل شو.

کې د لس کاله تعطیل وروسته د افغانستان په خالي ځوکی باندی د تکبیر د نعرو او د چک چکو په بدرگه کښیناست.

## محترم مولوي خالص :

د عبوري حکومت د کورنیو چارو وزیر محترم حافظ القرآن او مجاهد عالم مولوي محمد یونس خالص د مرحوم مولوي عبدالاکبر زوی دی چې په ۱۲۸۸ هـ ش کال کې د ننگرهار ولایت د خوگیانو د شیر زادو د قاضیانو په کلي کې زیږیدلی دی، لومړي تعلیمات یې د خپل پلار او ماما په وړاندې تر سره او پاتې زده‌کړې یې د افغانستان په نورو سیمو او دپاکستان په‌سرحدي ولایت کې تر سره کړیده.

محترم خالص د ۱۳۲۸ کال پوري په تدریس او خطابت بوخت او په ۱۳۳۰ هـ ش کې د تربیه افکار د غړي په توگه مقرر او له همدغه وخت څخه یې د سیاسي ژوند او چارو سره اشنایي پیداکړه.

نوموړي یو پیاوړی لیکوال او د څه موده لپاره د پیام حق اوورانگی د مجلو چلونکی ؤ او له راډیو څخه یې ډیری لیکنې او تفسیر ونه نشر ته سپارل شویدي.

دیني ملغلري، روح الاجتماع او دین اوانساني تمدن دده له مهمو آثارو څخه گڼل شو. کوم وخت چې په افغانستان کې اسلامي تحریک منځ ته راغی نو مولوي صاحب خالص هم پکې ورگډ شو او په پوره اخلاص یې پکې کار پیل کړ.

مولوي صاحب د جهادي امور د ښه تنظیم پخاطر په ۱۳۵۷ کال د حزب اسلامي په نوم یو جلا او مستقل تنظیم جوړ کړ، د جهاد په

يو لس کلنه موده کې يې وخت په وخت پخپله په وسله وال جهاد کې برخه اخيستې او د ثابت دريځ څښتن دی، ډيرو باندنيو ملکو ته ئې سفرونه کړي په عربي ژبې ښې خبرې کوي او شاعر هم دی د مشورتي شورای د انتخاباتو په پای کې د کورنيو چارو وزير په صفت وټاکل شو.

## محترم مولوي محمدي

د عبوري حکومت د دفاع وزير محترم مولوي صاحب محمد نبي «محمدي» د ارواښاد الحاج ملاعبدالوهاب زوی او په ۱۳۰۰ هش کې د لوګرو لايت د قلعه عباس په کلي کې زيږيدلی دی لومړني تحصيلات يې د خپل قدرمند پلار او تره څخه سرته ورسول او په ۱۳۱۵ کې يې د ديني علومو او فلسفي فنونو څخه فراغت حاصل کړ او په همدغه کال د موسهي دروحاني کورنۍ د داخيلو د اغا جان صاحب لخوا محترم محمدي ته د ارشاد اذن وشو او د طريقت د خلافت پګړی ور په سر شوه. نوموړی په ۱۳۴۸ کال کې د ولسي جرګې دديارلسمې دورې انتخابات وګټل او د پارلمان په انګړ کې ئې د کارمل او اناهيتا راتب زاد غوندې کمونستانو په ضد د لاس او ژبې مبارزه پيل کړه مولوي صاحب د سپين بولدک له لياري د تره کي د رژيم په لمړيو وختو نو کې را مهاجر شو او بيا وروسته يې د حرکت انقلابي اسلامي په نوم جهادي تنظيم جوړ کړ چې له هماغه وخته ترننه يې مشري په غاړه لري، نوموړی په عربي ښه پوهيږي او د اسلامي او غربي نړۍ خورا زياتو برخو ته يې رسمي او غير رسمي سفرونه کړيدي دی د مشورتي شورى د انتخاباتو په نتيجه کې دعبوري حکومت ددفاع دوزير په توګه وټاکل شو.

## محترم پير ګيلاني

د عبوري دولت دستري محکمې محترم رئيس پير سيد احمد ګيلانی د جناب سيدحسن ګيلاني (نقيب صاحب) زوی شپږ پنځوس کاله پخوا (۱۹۳۳م) کې د کابل په ولايت کې زيږيدلی دی ښاغلی ګيلانی صاحب په ۱۹۶۰ م کې د ابوحنيفې د عالي مدرسې څخه فارغ او د کابل پوهنتون د شرعياتو پوهنځي کښې شامل شو، محترم پير صاحب د ۱۹۶۵ کال را پديخوا د خپل مشر ورور له وفات وروسته د طريقت سلسله په غاړه لري او د هيواد په لر او بر کې ورته خلک ژور احترام لري. د کمونستانو له کودتا وروسته نوموړي خپل مريدان او عقيدتمندان وسله وال جهاد ته وهخول او دهغوی په تنظيم او انسجام کې يې د قدر وړ خدمتونه ترسره کړي او ادامه لري.

دوي د ۱۹۷۹ کال د مارچ په مياشت کې د محاذ ملي اسلامي بنسټ کيښود، په عربي او انګليسي ژبو خبرې کوي او په پراخه تنده اومعتدل مزاج شهرت لري.

ګڼ شمير هيوادونو ته يې په وار وار سفرونه تر سره کړي او له سياسي مسائلو سره له ډير پخوا څخه اشنا دی، د مشورتي شورى د انتخاباتو په نتيجه کې چې د کب د مياشتې په پنځمه نيټه تر سره شو د سترې محکمې د رياست دنده ورته وسپارل شوه.

## محترم انجنير احمدشاه

د عبوري حکومت د مخابراتو وزير مجاهد ورور انجنيراحمد شاه احمدزی د ارواښاد دولت خان زوی له نن څخه ۴۶ کاله پخوا د کابل ولايت د بګراميو د ولسوالي د ملنګ په سيمه کې زيږيدلی دی، ابتدائيه ښوونځی يې په خورد کابل متوسطه يې په ابن سينا او د ليسې دوره يې په تخنيک ثانوي کې په ممتازه درجه پای ته پای ته رسولی ده.

په ۱۳۴۶ کال کې د کابل پوهنتون د انجنيرۍ له پوهنځي څخه فارغ شو او داوبو او کرهنې په وزارت کې له دری کاله ماموريت وروسته په ۱۳۵۱ کال کې امريکا ته د عالي تحصيلاتو پخاطر واستول شو او د اوبو او بندونو په څانګه کې يې د ماسترۍ شهادت نامه

واخیسته د دکتورا لپاره ئې دخپل نوم
دپېتولووروسته سعو د ی عربستان ته
ولاړ او د ملک فیصل پـه پوهنتو ن
یې د تدریس دنده په غاړه و اخیسته
نوموړی تیر کال د لومړي ځل لپاره
د اسلامي عبوري دولت او حکومت
د رئیس په توګه و ټاکل شو چې بیا
دغه موده پای ته ورسیده. د ۱۳٤۰
کال راپدېخوا د اسلامي تحریک یو
فعاله غړ ی او د صبر ، تحمـل او
تقوی‌سمبول‌دی له دیرشو کالوراهیسی
د عبوري حکومت دصدراعظم‌پوهاند
سیاف کلک ملګری اوداتحاد اسلامي
دتنظیم معاون دی، په‌عربي‌اوانګلیسي
په اساني سره لیک، لوست او بیا نیـه
ورکوي ، هند ته د علاج پخاطر د
شهیدنیازي د لاري ملګری اوپه‌امریکا
کې د محصلینو د اتحادیې مهم مشر
ؤ ، د مشورتي شوری د انتخاباتوپه
نتیجه کې د مخابراتو دوزیر په‌توګه
وټاکل شو .

## محترم قاضي نجي الله

دعبوري حکومت د عدلیې‌وزیرمحترم
ورور قاضي نجي‌الله د محترم مولوی
عطاءالله‌زوی دی، دری ځلوېښت کلن
قاضي صاحب د غز نی د اندړ و په
ښیرقلعه کې پیدا شوی او پلارنی د
قرآنکریم حافظ او د عز ت څښتن ؤ
دوی متوسطه په دارالعلوم عربي او
ثانوی دوره‌دابوحنیفې په عالي‌مدرسه
کې پای ته ورسوله.
په ۱۳۵۱ کال کې دکابل دشرعیاتو
له پوهنځي څخه په ممتازه درجه‌فارغ
او همدلته یکې اسستانت ( مرستیال
استاذ ) مقرر شو له شهید عبدالرحیم
نیازي سره یې نژدې اړیکې‌درلودې
او د زابل او غزني په ولایتونو کې
د تنظیم او دعوت‌کارونه ورته سپارل
شوي وو .
په ۱۳۵٤ کال کې‌یې‌دداو د د ظلم له
لاسه وطن پریښودو ته مجبور شواو
کویټ‌ته‌ولاړ اوله ۱۳۵٦ کال راهیسی
په هغه هیواد کې د حزب اسلامي
( حکمتیار ) نماینده ؤ په ۱۳٦٦ کال
کې له هغه ځایه راوغوښتل شو او د
حز ب اسلامي د اجرایه شورئ لخوا
د هغه تنظیم د سیاسي او بیا تعلیم‌او
تربیې‌دکمیټو درئیس په‌صفت‌وټاکل‌شو
چې بالا خره د مشو رتي شو ر ی د
انتخاباتو په نتیجه کې چې د تیر کال
په‌پای‌کې‌ترسره شول دعبوري‌حکومت
دعدلیې‌وزیرپه‌توګه معرفي شو.

## محترم داکترلفرائي :

د عبوري حکومت د دعوت اوارشاد
وزیر محترم ډاکتر لفرائي د ښاغلي
حاجي نورالله زوی په ۱۳۲۷ کال کې
په کابل کې زیږ یدلی دی چې پلار
نیکه یې د لفرائي د منطقې څخه‌چې
د غور او با د غیس تر منځ پرته ده
کابل ته راغلي وو .
محترم ډاکترصاحب ځلوېښت کاله
وراندې د کابل د حبیبې څخه فارغ
شو او په ۱۳٤۹ کال‌کې یې دکابل
د حقوقو د پوهنځي څخه د حقوقو
له دیپارتمنت څخه لیسانس واخست.
په ۱۳۵۲ کال‌کې د امریکادهاوائي
جزیری ته‌ولاړ او د ماستری دکتوراه
شهادتنامې یې دهغه ځای له‌پوهنتون
څخه تر لاسه کړی او پاکستان ته
راستون شو، دا ښاغلی له ۱۳٦۵ کال
راهیسې د جمعیت اسلامي افغانستان
د سیاسي کمیټې مشری په غاړه لري
دنیکو اخلاقو خاوند او نر م طبیعت
مالک دی‌نوموړی د هاوائي داسلامي
مرکز یو فعاله غړی اومرکز دمجلې
مسئول مدیر او بیا د مالیې مسئول‌ؤ
د مشررتي‌شوری د انتخاباتو په‌نتیجه
کې د دعوت‌او ارشاد د وزارت‌چارې
دوی ته ورسپارل شوی دی.

## محترم استاد انصاري

د عبو ر ی حکومت دسرحداتومحترم
وزیر استاد علي انصاري دوه‌څلویښت
کاله د مخه د لوګرولایت دپادخواب
روغني‌په‌سیمه‌کې زیږیدلی دی، ابتدائیه
ښوونځی یې په خپل کلي کې لوستې
او په ۱۳٤۷ کال د برکي برک د
غازي امین الله د لیسې څخه فارغ‌شو
چې‌یوکال وروسته د کابل پوهنتون‌د
حقوقوداو سیاسي علومو په پوهنځي
کې شامل او د داود د کـو د تا په
لومړي کال له همدغه پوهنځي‌څخه
یې لیسانس واخیست .
له همدغه وخته د تره‌کي د کودتا
پوري یې د معلمي سپېڅلي وظیفه په
غاړه درلوده او د ځوانانو په‌اسلامي
روزنه اوتربیه‌کې‌ئې مهم رول‌لوبولی

او د ۱۳٤۸ را پد یخوا د اسلامی تحر یک سره نـژ د ی پا ٔتـی شـو ی اوپدی لیارکی یی ډیری منډی ترړی تر سره کړیدی.

په۱۳۵۷ کال کی مهاجر شو اودحزب اسلامی د مختلو کمیټو د ریاست چارې یې په مخ بیولی او دمشورتی شوری د انتخاباتو په نتیجه کې دسرحداتو دوزیرپه توگه و تاکل شو.

## محترم مولوی فضلی

د عبوری حکومت د ساینس اوعلمی څیړنو محترم وزیر مولو یصا حب محمدشاه فضلی دفضلی شاه زوی او په عمر دری پنځوس کلن دی چی په ۱۳۱۵ کال کی د پکتیا د ارگون د مفتی په کلی کی زیږیدلی دی .

فضلی صاحب څوارلس کاله د معقولو او منقولو دینی علومو پەزده کړه بوخت ؤ او وروسته ئی دیارلس کاله د همدغو علومو تدریس په غاړه درلود .

په ۱۳٤۹ کال کی یی د کمو نستانو پـه ضد د ار گون د مربوطه علاقو غیرتی او مسلمان خلک رهبری کړل او هم یی د تره کی د ملحد رژیم په ضد شرعی فتوی صادره اوپه وسله وال جهاد گوتی پوری کړی .

په ۱۳٦۰ کال کی د حرکت انقلاب اسلامی دمرسیال په توگه وتاکل شو.

د یادونی وړ ده چی د تیر کال په په منحل شو ی عبوری حکومت کی د حکومت د رئیس د معاون په توگه تعیین شوی وو .

په عربی ژبه پوهیږي او څینی اسلامی او لویدیځو هیوادونو ته یی رسمی او شخصی سفرونه کړیدی .

د مشورتی شوری د انتخابا تو په نتیجه کې د عـبوری حکومت د علمی څیړنو د وزیر په توگه تعیین شـو .

## محترم امین ارسلا :

دعبوری حکومت دمالیی وزیرهدایت الله امین ارسلا په ۱۳۲۰ ه ش کال کی په کابل کی زیږیدلی دی لومړنی او ثانوی تحصیلا ت یی دکابل په ښـار اولیسانس، ماستری اودکتورایی دسیاسی او اقتصادی علومو پەڅـا نگـو کی د امریکا پەمتحده ایالاتو کی تـر لا سـه کړیدی .

نومـوړی یو اقتصاد پوه اوپه نړیوال بانک کی اتلس کلنه تجربه لری اوددغه بانک دځینو مربوطه مؤسسو مسؤلیت ئی په غاړه درلود .

ښاغلی امین ارسلا دمحاذملی اسلامی غړی اوپه ډیرو ختیځواولویدیځو ژبو باندی پوهیږی اودنړی ځوراډیروزیاتو هیوادونو تۀ یی پر ته لەرسمی سفرونو خصوصی اوځانگړی سفرونەهم کړی دی

د مشورتی شوری دانتخاباتو پەنتیجه کی محترم امین ارسلا ٔدعبوری حکومت دمالیی دوزیر په توگه وتاکل شو .

## محترم خرم :

دعبوری حکومت دعامی روغتیا وزیر محترم سید نادر خرم دمرحوم نوراحمد خان زوی دی چی دوەپنځوس کاله دمخه دبغلان ولایت داندراب په ولسوا لی کی زیږدلی دی .

کله چی په ۱۳۳٦ کال کی دعامی اداری څخه فاروغ شو نو دهرمندپەلوی ریاست کی په مدیریت مامـورین کـی مقرر شو په ۱۳٤۰ کال کی دمکلفیت ددوری له تیریدو وروسته د کندزپـه سپین زر شرکت کی دمدیرخد مات په صفت مقررشوچی بیاوروسته پەهمدغه شرکث کی پەکال(۱۳۵۲)کی داداری

دعمومی مدیرپه صفت اویو کال وروسته درياست دکفیل په صفت وتاکل شـو دتره کی دکودتا په لمړیوو ختو کی د کمونستانو لخوا په یوویشت میاشتو بند باندی محکوم شو او په ۱۳٦۰ کال کی پاکستان ته رامهاجر شو .

ښاغلی خرم یو تکړه لیکوال اودڅه وخت لپاره دجبهه نجات ملی افغانستان (دجبهه جهاد )دجریدی مسؤل مدیر ؤ نوموړی دجبهه نجات ملی غـړی اوذ خپل تنظیم ددارالانشأ ٔمسؤل دی .

دتیر کال دمشورتی شوری دانتخاباتو په نتیجه کی ددولت د محترم رئیس حضرت مجددی لخوا دعا می ر و غتیا دوزیر په توگه معرفی شو .

د افغانستان د اسلامی انتقالی حکومت د مخابراتو وزیر مجاهد و ر و ر ا نجنیر احمدشاه احمد زی لاهور ته دخپل وروستی سفر پهدوران کښې دپاکستان‌مشهوری ورځپانې نوای وقت د مطبوعاتی تیم سره د ورځ په ورځ بدلیدونکی سیاسی او پوځی وضعی په ارتباط مرکه کړیده چی د حق پاځو ن د قدر منو لوستونکو د خبرتیا او معلوماتو پخاطر یی خلاصه په لاندی توگه نشرته سپارل کیږی.

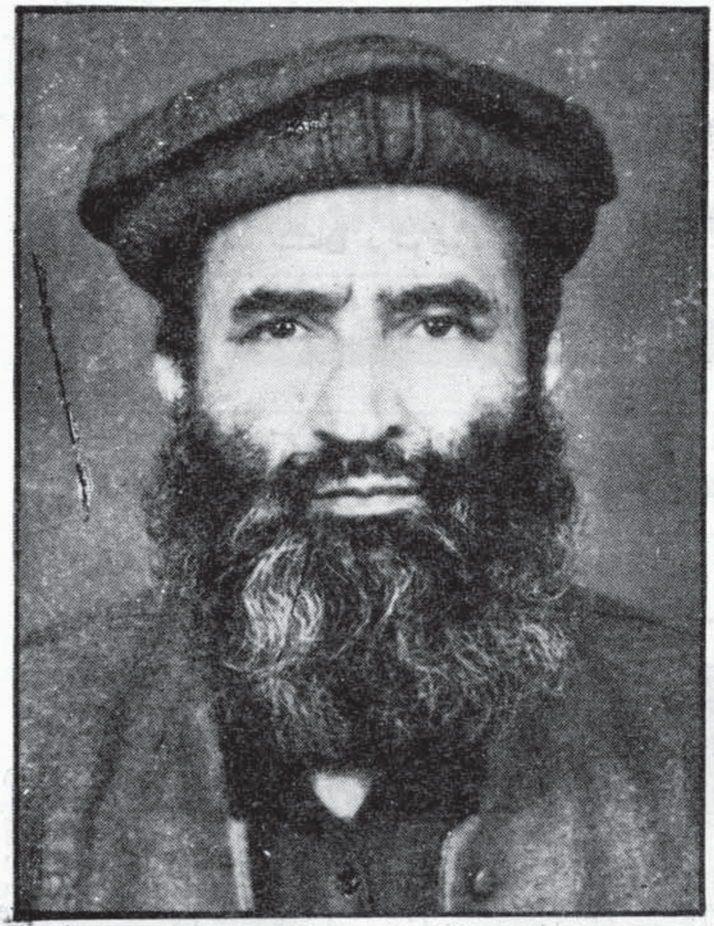

# مونږ داصولو او مبدأ څښتنان یو چی له اسلامی حکومت څخه پر ته په بل هیڅ شی نشو قانع کیدلای

نوای وقت : دجلال آباددجنگ روانه مرحله څرنگه څیږی ؟

ځواب : د لوی خدای د غیبی مرستی او دمجاهدینو د بی دریغه قربانیو په نتیجه کښې اوس د جلال آباد فتح بالکل نژدی ښکاری ، د ښمن په ډیره یوه کوچنی ساحه کښې راگیر اوټولی ځمکنی لیاری یی په مخ تړلی شوی دی . اومجاهدین ورځ په ورځ دښارخواته‌نژدی کیږی ، باید له یاده ونه باسو چی روسانو او دهغوی افغانی‌لاس پوځو د تیرو یولسو کالو په موده کښې د ښار په څلورو واړو خواوکی دفاعی خندقونه جوړکړی او روسانو ورته ډیری مدرنی وسلی پریښې او دغه‌لړی اوس هم جریان لری ، ولی یواځنی مشکل چی زمونږ د غوځی فتحی مخه نیسی هغه د بی گناه ښاریانودژوند سوال دی ځکه د وچ او لوند او تور او سپین فرق‌نه کول تنها او تنها دوحشی روسانو صفت‌دی اوبس.

نوای وقت : پدی جنگ کښې د هندوانو د گډو ن خبره تر کومه ځایه حقیقت لری ؟

ځواب : داخبره بالکل صحت لری چی د هند پنځوس پیلوټان او شپږ سوه فنی پرسونل او مشاورین د کابل دړژیم‌سره جوخت د مجاهدینو په ضدفعالیت کوی اوهم د رژیم د جنگی مشتونو سر پر ستی او نگرانی کو ی و لی مونږ پوره باوری یو چی دوی به هم پخپلوشومو اهدافو کښې کامیاب نشی .

نوای‌وقت : غواړویوځل بیاوپوښتوچی‌دجلال‌آبادجنگ و لی اوږد شواو آیا داحمله‌په‌منا سب‌وخت‌کښې‌پیل‌شوه؟

ځواب : نه پوهیږم چی غربی ډنډورچیان و لی د ی د جنگ ته دومره اهتمام کوی، پداسی حال کښې چی

د نورو و لایاتو له جنګی عملیا تو سره داجنګ هیڅ توپیر نلری ، ما مخکی اشاره وکړه چی د دغه ښار د محاصره شوو ښاریانو د بی ځایه تلفاتو د مخ نیوی په خاطر مونږ د احتیاط څخه کار اخلو ، مونږدننګرهار د ولایت ټولی زراعتی او استرا تیژیکی نقطی پخپل کنټرول کښی لرو او له دری څلور کیلو مترمربع‌سیمی پرته ټول ولایت زمونږ په لاس‌کښی دی میدان‌هوایی دهوایی چارچلندپه‌مخ بالکل تړل شوی او له څلو ر و واړوخواوو څخه په منظم او محتاط ډول عملیات‌جریان لری او وضع دمجاهدینو په نفع ده .

نوای وقت : دپا کستان د موجوده حکومت او ستاسی د قضیی په ارتباط د هغوی د پالیسی په هکله مو څه نظر دی ؟

ځواب : زمونږ روابط ډیر دوستانه او نیک دی تر کومه ځایه چی زمونږ د انتقالی حکومت د رسمیت پیژندلو خبره ده مونږ هم نه پوهیږو چی پدی کی د تأخیر څه وجه ده ؟ مونږ هیله کوله چی پا کستان به له هرچا د مخه دغه حکومت په رسمیت وپیژنی خوتر اوسه دی کار صورت ندی نیولی .

ولی مونږ په ملګرو ملتونو کی داسلامی کنفرانس په څیرد مجاهدینوانتقالی حکومت ته دافغانستان دڅوکی دسپارلوپه ارتباط د صاحب زاده یعقوب خان کوښښونه سود مند بولو اوبیاهم‌هیله من یوچی زمونږ حکومت په نژدی‌وخت کی‌په‌رسمیت‌سره وپیژنی .

نوای‌وقت: څه‌فکرکوی‌که چیری‌شهیدضیاء الحق ژوندی ولی‌نوستاسی‌حکومت به‌یی‌ډیرژرپه رسمیت‌نه‌وی‌پیژندلی؟

ځواب : هوکی ممکن دغه کار ترسره شوی وائی و لی دا هم یوه ښکاره خبره دی چی په دوو انسانانو دوو ډلو او دوو سیاسی ګوندنو کی حتماً فرق دی ولی ددی هرڅه سره سره د پا کستان فعلی حکومت څمونږ د قضیی ملاتړی او خوا خوږی دی ، او همدا رنګه د پا کستان مسلمان او ورور ملت څمونږ دداعیی کلک مرستندویه دی .

نوای وقت : ویل کیږی چی امریکا غواړی له مجاهدینو سره پا تی ستمګر را کتوونه بیرته ترلاسه کړی ایاتاسوپدی هکله څه ویل غواړی ؟

ځواب : تر اوسه نه امریکا له مونږ سره پدی رابطه کوم تماس نیولی او نه مونږ دامریکا سره دوسلی په را کړه ور کړه کی کوم مستقیم ارتباط لرو ، ولی باید و وایم چی اوس هم له مجا هدینو سره یو اندازه نوموړی را کټونه موجود دی .

نوای وقت : ستاسو دقضیی دیو مخالف پا کستان سیاستمدار د هغو لیکونو په هکله چی دیوشمیر هیوادونو مشرانو ته یی لیږلی ؤ څه تبصره کوی ؟

ځواب : مونږ ډیر افسوس کوو چی د کابل د مزدور رژیم د بایښت او حمایت په منظور یوی خاصی ډلی دلته او هلته پدغو نارو سوروپیل کړی دی ښه به داوه چی دغو حلقو ددی ملت دریښتنو نمایند ګانو سره غوږونه نژدی کړی ؤ ، څکه مجاهدین اوس په ملی او بین المللی او پوځی او سیاسی ډګر یو منل شوی قوت دی چی هیڅ څوک ورڅخه سترګی نشی پټولای . که دغه خلک ریښتیا د افغانانو خواخوږی وی او دوینو بندیدل غواړی نو بیادی په کابل کی د کمونستو ګوډا ګیانو له حمائی اودفاع څخه لاس واخلی او دنورو پا کستان ورونو غوندی دریځ دی غوره کړی .

نوای وقت : نوستاسو د مسألی‌دحل لاره څه ده ؟

ځواب : څمونږ د مسألی حل یوازی او یوازی وسله وال اسلامی جهاد دی او بس ، مونږ د اصولو او مبدأ څښتنان یو او داسلامی حکومت له جوړیدو پرته په بل‌هیڅ شی‌قانع کیدلای نشو،مونږ مظلوم یو او د ظالم پخلاف توره پور ته کول او د کفر او فتنی ختمول څمونږ شرعی او اسلامی وجیبه ده .

در ین شمارۀ مجلۀ حق پاځو ن با محترم داکتر نجیب الله لفرا یی وزیر دعو ت وار شا د حکو مت اسلا می انتقا لی افغا نستا ن د ررا بطه با کا رهای این وزارت گفت وشنو د ی صورت گرفته که توجه خوانند گان محترم مجلۀ حق پا ځو ن رابه آن معطوف میداریم : (اداره)

# کمیته هاي فرهنگي تنظیم ها درچوکات همان قانون کاروفعالیت خواهند داشت که ازطرف وزارت دعوت وارشاد ترتیب ونافذ مي شود

## داکترنجیب الله (لفرائي)

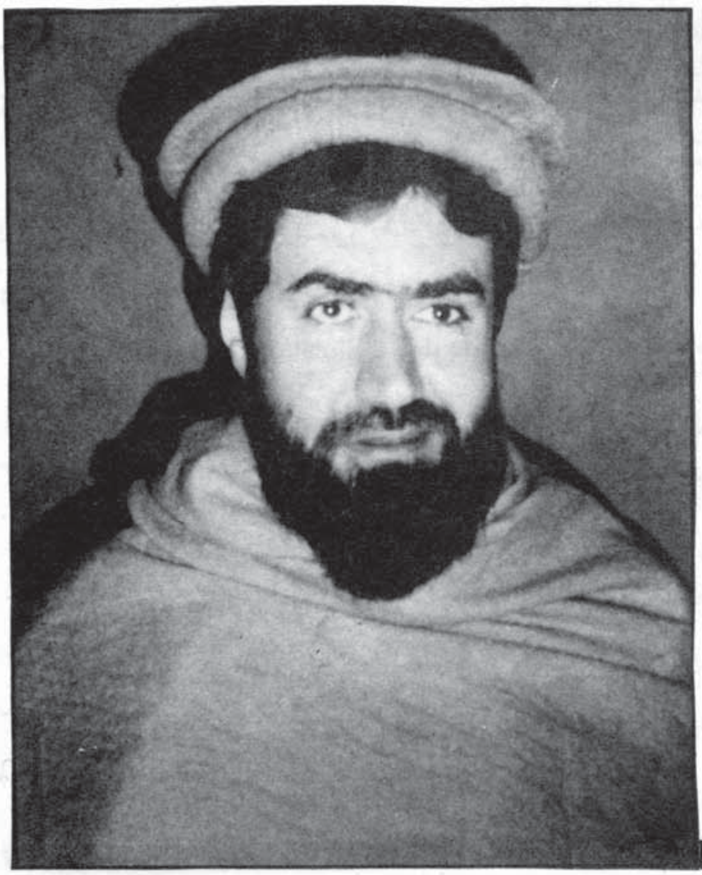

وزیر دعوتو ارشادحکومت اسلامی انتقالی درجواب این سوال نمایندۀ مجلۀ ما که کار های مربوط به این وزارت تا چه حد پیش رفته است چنین گفتند : تشکیل وزارت ساخته شده و ازطرف مجلس وزراء نیز تصویب شده است درقسمت رئسای وزارت باید گفت که لـ تی از یک تعداد برادران تهیه شده و بعد از تقدیم کردن به مجلس درمورد تقررشان در ریاست‌های مختلف تصامیم لازم اتخاذ خوا هد شد .

از محترم داکتر لفرایی پرسیده شدکه کمیته‌های فرهنگی تنظیم های جهادی چه زمانی درچوکات دعوت و ارشاد شروع به کار خواهند کرد ایشان در جواب گفتند پروگرامی که فعلاً روی دست گرفته ایم آنست

تا وزارت دعوت و ارشاد ازخود نشرات داشته باشد و در مرحلهٔ اول به زبانهای دری وپشتو نشر واشاعه یابد داکتر لفرایی اضافه کردکه کمیته های فرهنگی تنظیم‌ها موازی‌به‌این نشرات به فعالیت های خود ادامه‌خواهند داد و اگر خواسته باشند تا فعالیت خودرا در چوکات وزارت دعوت و ارشاد مربوط بسازند درین موردکدام مانعی وجود ندادر البته باید گفت که قانونی از طرف وزارت‌دعوت وارشاد ترتیب‌ونافذخواهد شد وکمیته‌های فرهنگی تنظیم ها درچوکات همان قانون کار و فعالیت خواهند داشت در قسمت شرایط توظیف ما مو رین در وزارت دعوت و ارشاد محترم داکتر لفرایی گفتند که وزارت دعوت و ارشاد وسایر وزارت خانه‌های حکومت مجلس اداری متشکل از رئسای مربو ط تشکیل میشود و در مورد تقرر مامورین به رأی و مشوره می‌پردازند در شوری حد اقل یک نفر از هر تنظیم باید موجود باشد و درمورد تعیین و تقرر مامورین به بحث‌وگفتگو باید بپردازد و تصامیمی در مورد بگیرند در پهلوی‌آن خود وزیر میتواند از تنظیم خود و یا از سایر تنظیم‌ها نظربه صوابدید وشرایط مامورین را انتخاب ومقررنمایند

از وزیر دعوت و ارشاد پرسیده شد که برای انسجام امور فرهنگی درداخل کشورکدام‌پروگرامی مدنظرگرفته شده ویاخیر وی درجواب گفتند :

تا هنوز در مراحل ابتدایی قرارداریم و طوریکه‌لازم است کارهای مربوطه ما پیش نرفته و بعد ازخلاصی از کار های مقد ما تی در مورد تو جه و اقدامی صو رت خواهد گرفت .

نمایندهٔ مجلهٔ حق پاخون ازداکتر لفرایی پرسیدند که آیا در نظر دارید تا هیئت ها ی فرهنگی تـا نر ا به کشورهای عربی ، غربی و یا سایر ممـالک بفرستید ایشان در جواب این سوال چنین گفتند : در نظر است تا وفد های از ریاست تنویر و تبلیغ وقتاً فوقتاً به این کشورها فرستاده شود همچنین هیأتی مطبوعا تی شا مل خبر نگار وعکاس با هیئت رسمی ایکه ازطرف‌حکومت به خارج سفرمینمایند اعزام خواهدشد .

داکتر لفرایی در مورد سفر خود بداخل کشور که چندی قبل صورت گرفته‌بود گفتند : من شامل‌هیأتی بودم که از طرف مجلس وزرأبرای تعیین‌مرکزحکومت بداخل افغانسان انتخاب شده بود - محترم استادسیاف محترم‌علی انصاری و محترم‌داکتر فاروق اعظم اعضای این هیئت بودند مادوسفر رابه‌دو نقطهٔ مختلف افغانستان انجام دادیم و منطقه را از نزدیک مطالعه و ملاحظه کر دیم ونظر خو د را یاد داشت و به مجلس و ز ر أ تقد یم کر د یم .

محترم نجیب‌الله لفرایی در پایا ن مصا حبهٔ خود در مورد این سوال نمایندهٔ مجله که تا کنو ن در ساحهٔ نظا می وسیاسی‌چه موفقیتی نصیب حکومت‌انتقالی‌اسلامی شد ه است چنین گفتند :

در سا حهٔ نظامی هنوز کار به شکل منظم ازطرف حکومت اسلامی انتقالی‌افغانستان‌آغاز شده‌است‌وهمچنان‌در ساحه سیاسی فعالیت های چشم گیر ی صور ت گرفته و نتا یجی مفیدی نیزبه‌بارآورده است .

وی‌گفت چهارکشور جهان دولت انتقالی افغانستان را به رسمیت شناخته‌وکرسی‌افغانستان‌درسازمان‌کشورهای اسلا می به حکومت اسلامـی افغانستا ن سپرده شد و همچنان ازطرف وزارت خارجه حکومت برای شنا سا یی بیشتر حکو مت فعالیت های هنوز هم در جریا ن است وامیدواریم که درآینده نز د یک بسیا ر ی از کشور ها حکومت ما رابه‌رسمیت بشناسند .

# منافقت دکمونستانو کړنلاره

الله تعالی د سورهٔ بقره له (۸) نه تر (۱۵) لمبر آیت پورې د هغو انسانانو حال بیانوي چې په زړه کښې یې له رسول الله (ﷺ)، اسلام او مسلمانانو سره کلکه دښمني وه او ټولې هلې ځلې یې پدې منظور کولې چې دخدای دین او دخدای ددین پیروان مغلوب بلکې نشت او نابود شي خو په ظاهره یې د مؤمنانو د غولونې لپاره دایمان دعوه کوله او ځانونه یې دمسلمانانو خواخوږي معرفي کول .

د آیتونو ترجمه داده چې :

« ځینې کسان وائي چې مونږ پر الله او د آخرت په ورځ ایمان راوړیدی پداسې حال کښې چې په حقیقت کې هغوی مؤمنان ندي ، هغوی له الله او مؤمنانو سره غولونه را اخیستي ده، خو په اصل کښې هغوی پخپله خپل ځانونه غولوي اوله هغوی سره ددې خبرې شعور نشته، دهغوی په زړونو کښې یوه ناروغي ده چې الله تعالی هغه لاپسې زیاته کړه او کوم دروغ چې هغوی وائي دهغه په بدله کښې ورته دردونکې عذاب ټاکل شوی دی . کله چې ورته وویل شول چې په ځمکه کښې فساد مکوی نوهغوی وویل : مونږ داصلاحاتو راوستونکي یو - پام ولرې ! په حقیقت همدوی فساد کوونکي دي خو شعور ورسره نشته .

او کله چې ورته وویل شول چې نوروخلکو چې څنګه ایمان راوړیدی تاسې هم همغسې ایمان راوړی نوهغوی په ځواب کښې وویل : آیا مونږ د ناپوهانو غوندې ایمان راوړو ؟ پام ولرې ! په حقیقت کښې همدوی ناپوهان دي خو (پخپلې ناپوهۍ باندې) نه پوهیږي . کله چې دوی له مؤمنانو سره یو ځای شي نووائي چې مونږ ایمان راوړیدی او کله چې په ګوښه ځای کښې له خپلو شیطانانو سره یو ځای شي نوورته وائي په اصل کښې خو مونږ لتاسې سره یو او په دې خلکو پورې مسخرې کوو - الله په دوی پورې مسخرې کوي او د دوی د غړوندې رسۍ اوږدوي او دوی پخپله سرکشۍ کښې د ړندو په شان تیندکونه خوري » .

د کابل د پیدینه کمونستانو عقیدې عمل او وینا ته که نظر وشي نو کټ مټ همدغه آیتونه ورباندې تطبیقیږي پدې خبره کښې اوس د هیڅ شک ندی پاتې چې کمونستان کافران دي داسې کافران چې نه خدای مني ، نه پیغمبر مني ، نه آخرت مني او نه قرآنکریم بلکې د ایمان تګلاره او د مؤمنانو عقیده لیونتوب ګڼي اومذهب ته د ملتونو افیون وائي خوڅنګه یې چې له یوې خوا په فکري او ایدیولوژیکي لحاظ او له بلې خوا په نظامي لحاظ او د جنګ په میدان کښې دمسلمانانو په مقابل کښې ماتې وخوړله نو اوس یې د رسول الله (ﷺ) د عصر د منافقانو په څیر د منافقت د حربې په استعمال لاس پورې کړیدی چې ګوندې د اسلام او ایمان په تظاهر سره به مسلمانان وغولوي خو د مسلمانانو د عظیم الشان لارښود قرآنکریم د دوی ددروغو او منافقت پرده څیروی اوفرمائي چې : دوې مؤمنان ندي - دوی پخپلو غوړو او پستوخبروسره مسلمانان نشي تیرویستلی بلکې خپل ځانونه غولوي دوی دمنافقت دغه حربه استعمالول د ځان په ګټه بولي حال دا چې دا د دوی قلبي ناروغي ده او الله تعالی د یوڅه وخت نور مهلت په ورکولو سره د دوی دغه ناروغي لاپسې اوږدوي چې عاقبت به له رسوائي اودردونکي عذاب سره مخامخ کیږي .

دوې که په ریښتیاسره مؤمنان وي نوبیا یې له مومنانو سره جنګ د څه لپاره دی، ولې ځانونه هغومومنانو ته نه تسلیموي چې هغوی دایولس کاله

د درندوقربانیو پەزغملو سره دخدای د دین د سرلوړۍ او د خدای د نظام د قایمولو لپاره جهاد کوی ، دوی خو مؤمنو مجـاهدینو ته د دښمنانو لقب ورکوی او ناپوهان یی ګڼی خو د دې ځواب هم الله تعالی ورکړیدی چی د ایمان او جهاد لاره د ناپوهۍ لاره نده بلکی پخپله دوی ناپوهان دی چی د سمی لاری پر ځای د کفر او الحاد پر اغزنه لاره روان شویدی او په لاشعوری ډول ورباندی ټینګار کوی

دوی د عصر له لوی شیطان یعنی روسی کمونست دولت سره تعهد کړیدی چی د مرګ تروروستۍ سلګۍ پورې به پخپله وفاداری کی هیڅ ډول قصور ونکړی او ملګرتیا به یی پری نږدی خودایمان او اسلام ددعوې غږیږی که کله نا کله له خولی نه وځی ، هدف یی د افغانستان د مؤمن ملت

تیرویستل او غولونه ده او یا په بل عبارت ملنډی ور باندی وهی خو الله تعالی ددی ځواب هم منافقانو ته ور کړیدی چی الله به دوی ته د دوی د ملنډو وهلو درنده سزا ور کړی او او که اوس یی دیو څه وخت لپاره دطغیان دغړ وندی رسی ورسسته کړیده دا پدی خاطر ده چی درندو په شان څه وخت نورهم تیند کونه و خوری او د کړاوونو په طوفان کښی نوری دغری هم ووهی .

نجیب، دغه دکابل دکمونستانو علاقه دار پـدی وروستیو وختونو کښی چی خپل مرګ په سترګو وینی خپلی غونډی د قرآن کریم په تلاوت سره شروع کـوی او پخپلو ویـنا وُ کښی هم د قرآن آیتونه لولی !! خو ایاله خلکونه دا پټه ده چی ده دقرآن کریم نسخی پـه تشنابونو کښی په پوره توهین سره پانی پانی وغورځولی کله چی په تیرو کلونو کښی دخاد د جاسوسی او شیطانی دستګاه رئیس وُ ایا مظلومو مسلمانو بندیانوته به یی نه ویل چی : غږ کړه خدای ته دی چی خلاص دی کړی ؟ چیرته دی ستا هغه خـدای چـی تـه ور باندی ایمان لری ؟

نجیب که منافـق او دروغجن ندی نو څه دی چی د کمونستانو په نمایشی غونډه کښی له یوی خوا دز بندی اعلانوی اوله بلی خوادافغانستان پر مسلمانانو باندی سکاټ تو غندی اور وی ؟

که نجیب د لیونتوب په څپو کښی غرق نه وی نوله مجاهدینو څخه

ولی د دزبندۍ او سولی هیله کوی ایاافغانستان جهادیو لس کاله مخکښی دده او دده د اسلافو پرضد یا په بل عبارت د کفر او الحاد پرضد نه وُ پیل شوی ، د افغانستان مسلمان ملت که پخپله خاوره کښی کمونـیزم منلای نو دایونیم ملیون شهیدان د څه لپاره دا پنځه ملیونه مهاجرین د څه لپاره دا په لکونو کونډی او یتیمان دڅه لپاره او داد سمسور افغانستان ورانیدل د څه لپاره وو ؟

نجیب که سرسام او لیونی نه دی او اعصاب یی له لاسه نـه وی ور کړی نو دی څنګه د خپلواکۍ استقلال اوملی غیرت شعارونه ورکوی ایادی دروسانو لخوا دکابل پرګاواکه تخت دده دااسلافو ترەکی ، حفیظالله اوببرک په خیرندی کښینول شوی ؟

ایا دوی پـه روسانـو بانـدی افغانستان خرڅ نکړ ؟ ایا دا مجاهدین نه وو چی دایمان او قربانۍ په برکت یـی د سره ښامار له ستونـی څـخه افغانستان را وویست ؟

ایا ددین فروش او وطن فروش نجیب له خولی سره دا شعار ښائی چی د افغانستان ملت هیڅکله دپردیو یرغل او تسلط ندی منلی ؟ برعکس دا خو دافغانستان د مجاهد ملت شعار دی چی پرون یی انګریزی استعمارته غابښ ماتوونکی ګوزار ورکړی وُ او نن یی روسی استعمار ته داسی درس ور کړ چی بیابه هیچیرته د نورو پر خاوره باندی تیری او تجاوز ته زړه ښه نکړی .

ددی ټولو دلایلو د موجودیت سره سره نجیب دمسلمانۍ، وطندوستی خپلواکۍ اوملی غیرت شعار ورکوی نو یی له دی چی دده دا ټولی خبری د څنکدن په وخت کښی د مریض له اوتو بوتو ویلو سره تشبیه کړو بل نوم نشو ور کولای .

ابوضياء الدين

# ازمېښت

لکه څنګه چې د افغانستان د مؤمن ولس يوائځنۍ هيله چې هغه د مجاهدينو له منځه د مجاهدينو مؤقت اسلامي دولت اوحکومت ؤ څو ورځې ترمخه د هيواد د مختلفو ولايا تـو د مشهـو ر و قوماندانانو، علماؤ اومشرانو لخوا د مشورتي شورى په ترځ کښې تصويب او اعلان شو، زمونږ د مشرانو پەدې مثالي قدم اخيستلو سره له يوې خوا د جهاد يو نيم مليون شهيدانو، پنځه مليونه مهاجرينو، کونډو، رنډو اوماتو ګوډو او دسنګر اتلو مجاهدو آرزوګانې د پوره کيدو په حال کښې دي، له بلې خوا د نړۍ د استعمار خوا کو نو تو طئې او دسيسې دناکامۍ سره مخامخ شوې.

مونږ پداسې حال کښې چې د مجاهدينو د اسلامي انتقالي دولت او حکومت د زړه له کو مي او بشپړ ملاتړ او تائيدکو، پەعين حال کې هغەدروند مسئوليت چې زمونږ د مسلمان ملت پەوړاندې ددغەدولت اوحکومت په غاړه پروت دي څېړو.

د اسلامي انتقا لي دولت او حکومت ترهرڅه لومړۍ وظيفه د افغانستان د ګو ډ اګی ر ژ يم نسکورول او پرځای ئې اسلامي دولت قائمول، او سوله او امنيت را و ستل د ی .

په عين حال کې به داحکومت اودولت چې دمجاهدينو اوشهيدانو دکورنيو لەمنځه جوړشوی وظيفه ولری چې د يوولس کلن جهادد شهيدانو دکورنيو او يتيمانو پالنه او د معيوبينو د سرپرستۍ سره او اساسي دنده د زړه له کومې په بشپړه توګه سرته رسوي.

زمونږدجهادي تنظيمونو مشرانو چې زياتروئې په کلونو کلونود اسلام د سپيڅلي دين د سرلوړی لپاره زندانونه ګاللي او دجيلخانو د تورو تيارو تر شا ئي د انسان دښمنه ګوډاګيو کمونستانو لخوا راز راز شکنجې اوتکليفونه زغملي د همدغه جهادي دروندمسئوليت د تر سره کولو لپاره د دښمن په جيلونو کې تربيه شوی ؤ.

له کومې ورځې چې مزدو ر و کمونستانو دتره کي لعين پەمشری په هيواد کې قدرت تر لاسه کړ او ء جلا ئې د اسلام د سپيڅلي دين د له منځه وړلو پـه تـکل پيل وکړ او مسلمانانو هم دخپل دين، ناموس، عزت او پت د ساتلو په خاطر خپل وسله وا ل جهاد اعلان کړ نو د افغانستان پەټولو وګړودامتحان اوازميښت لوی دور را غی چې الحمدلله د هيواد ۹۵ فيصده خلک په دغ ه الهی امتحان کې بريالي شول دګوتو په شمير کمو نستانو څخه پرته نور ټول ملت د اسلام دسپيڅلي دين لپاره دقرباني دګرته حاضرشو همدا راز زمو نږ مشران هـم د ازميښت له دور سره مخامخ شول چې الحمدلله ټولوئي پەروڼ تندي دا مرحله تيره کړه او يو هم د کفر او کمونيزم په خيالی دام کی پری نه ووت او له دهري او ګوډاګي رژيم سره يې سازش تەغاړه کينښوده او خپل وسلەوال مقاومت ته ئې ادامه ورکړه .

اوس چې د جهاد د برى پړاو رارسيدلی اسلامي حکومت اعلان شوی د کابينې زيا تره و زير ا ن تعيين شو ی او حتی د هيـوا د د ننه ئې په جلسو هم پيل کړی د ری اسلا مي حکو متو نو هـم په ر سميت پيژندلی، اوپەاسلامي کنفرانس کښې ئې د افغانستان چوکۍ هم ترلاسەکړی نو ددی

ایجاب کوي چې ټول مجاهد ملت خپلو نویو مسئولیتونو ته متوجه شي مشران هم په عملي توګه د زړه له کومي خپل ټول تنظیمي صلاحیتونه اسلامي انتقالي دولت او حکومت ته انتقال کړي ترڅو له یوې خوا په پوره ډاډ او اطمینان سره د دولت کابینه په خپل کار پیل وکړي او خپلو ذکر شویو اهدافو ته په پوره بري ورسیږي او له بلې خوا د دې دولت او حکومت اعلان هم د هغه بل مؤقت حکومت په شان خدای مکړه د ناکامۍ سره مخامخ نه شي او که خدای مه کړه د دې حکومت آینده هم د خپل سلف په شان شي نو په نتیجه کښې به د جهاد د شهیدانو وینې ضایع شوې

وي خدای مکړه د مشرانو اعتبار به په ملي او بین المللي ډګر کې کم شوی وي، او د دښمن ټولو د سیسو او توطئو به تحقق موندلی وي .

نو اوس د ازمېښت بل دور دی خدای دې وکړي چې له دې دور څخه هم په پوره بري ووځي او خپل مسئولیت لومړی د خدای په وړاندې او بیا د خپل مجاهد ملت په وړاندې ترسره کړي حضرت پیغمبر (ﷺ) فرمایي

ترجمه : هرهغه مقتدر یا والي چې د مسلمان رعیت د چارو واګې به لاس کې واخلي، او بیا هغه د دوی په حق کې خیانت وکړي او د همدغه خیانت په حالت کې وفات شي، نو الله پاک جنت ور باندې حرام ګرځوي چې البته دا د تغلیظ له وجهې دی. بخاري او مسلم

همداراز بل حدیث کې پیغمبر (ﷺ) فرمایي :

ترجمه : هر آمر که څه هم د لسو تنو آمر وي د قیامت په ورځ به په ځنځیر کې تړلی حاضر کړای شي اوله محاسبې وروسته که ئې عدالت کړی وي نو هغه به ئې ورڅخه خلاص کړي، او که ظلم ئې کړی وي نو ظلم به ئې هلاک کړي .

زمونږ مجاهد ملت ته هم بنایي خپل درونډ مسئولیت درک کړي د زړه له کومي هر فرد د اسلامي انتقالي دولت او حکومت سره ملاتړ او تائید یې وکړي، کوم فرمانونه او هدایات چې د دولت او حکومت له خوا په مناسبو وختونو کې صادریږي بشپړ ملاتړ ئې وکړي کوم امانتونه چې چا ته سپارل کیږي په هغه کې د عدالت او امانت دارۍ څخه کار واخلي ترڅو خدای مکړه د قیامت په ورځ د حشر په میدان کې د خدای د رسول د دغه مبارک حدیث مصداق ونه ګرځي چې فرمایي:

ترجمه : یعني د قیامت په ورځ به خاین په خپل بیرغ پیژندل کیدای شي . بخاري او مسلم

او همداراز د خپلو مشرانو څخه دې د ځینو عادي نیمګړتیاو د لیدلو په وجه ناراضه کیږي او د اختلاف او ګوندۍ لاره دې نه اختیاروي . څکه پیغمبر (ﷺ) فرمایي :

ترجمه : یعني څوک چې د خپل امیر نه کوم شی ووینې چې هغه د ده خوښ نه وي، نو صبر دې وکړي څکه هرڅوک چې د جماعت څخه د یوې لویشتې په اندازه لیرې او مړ شي نو د هغه مرګ د هغه چا د مرګ په شان دی لکه چې په جاهلیت کښې مړ شوی وي . بخاري او مسلم .

نو په پای کې وایو چې مشران باید د کشرانو، شهیدانو، زخمیانو کونډو، یتیمانو، په سنګر کې پرتو اتلو مجاهدو او په کمپونو کې د بې وزله مهاجرو د احوال څخه ځان خبر کړي او کشران باید د خپلو مشرانو د شرعي اوامرو څخه په خوښۍ او ناخوښۍ کې کاملاً اطاعت وکړي خپلو مشرانو ته نیکي مشورې ورکړي ترڅو د مشرانو او کشرانو رابطه لا پسې محکمه او پیاوړې شي نه دا چې کمزورې او ضعیفه شي، لوی خدای دې ټولو ته د عمل توفیق ورکړي .

عبدالحق «عتید»

# غیبت و عواقب آن در مجتمع

دین مقدس اسلام درپهلوی سایر ارشا دات حیات آفرین خویش به مساله امر به معروف و نهی از منکر توجه خاص مبذول داشته ، وهر فرد م سلما ن را درچوکات طا قت وتوانائیش به این امر مکلف ساخته وفرموده است :

کنتم خیر امة اخرجت للناس تامرون بالمعروف وتنهون عن المنکر .

بودید شما بهترین امت که ظاهر کرده شدید برای مردمان ، امر می کنید به نیکی ونهی می کنید از بدی

در روشنائی این آیه کریمه به این حقیقت پی مـی بریم که رسالت فرد مسلمان دعوت بسوی نیکی و جلو گیری از زشتی ومنکر است ، وبهر اندازه که فرد مسلمان در تمسک به امور دینی اش پابند باشد بـهمان انـدازه در امر دعوت موفق وپـیروز اسـت .

موضوعیکه امروز زبان زد خاص عام است، وبدون کوچکترین تو جه وا لتفات به تحریم آن در میان مردم رواج یافته است ، مساله لب گشودن به آبرو وحیثیت شرف وعزت ، کرامت ووقار مسلمانان است ، این پدیده بطور روز افزونی درمیان اجتماع مسلمانان انتشاریا فته که حتی درمجلس علما واهل درک وفهم بگـوش مـیرسـد و چه بسا که عامل کدورت ها وکـشیدگـی ها وکـشمش ها ی گروهی گردیده است ، در حالیکه اگراندکی بخود اجازه دهیم وپرده از روی ضمیر ووجدان عقیده و ایـمان خویشتن دورنمائـیم وبـه نصوص قرآنی وآثار نبوی(ص) مراجعه کنیم درخواهیم یافت که این عمل نه تنها سبب تیره گی روابط بین افراداواجتماعات میگردد بلکه مرتکب اونیز در پیشگاه خداوند (ج) مستحق عذاب دردناک است ومسئاله غیبت ازگنا هان کبیره محسو ب شده ، روی این ضرو ر ت و آگاهی هرچه بیشتر مجاهدیـن ورهـ روان راه حق که در شرایط خیلی دشو ار ونازک حیات بسر می برند وتوطئهٔ های دشمن شب وروزدر پی آنها روان است لازم دانستیم تا نکاتی چندی پیرامون این مطلب ازنگاه قرآن وحدیث تحریر دار م .

## غیبت از نگا ه قرآن

خدا وند متعال فرموده است : و لا یغتب بعضکم بعضاً أیحب أحدکم أن یأکل لحم أخیه میتاً فکرهتموه

وغیبت نکند بعضی شما بعضی را آیا دوست میدارد یکی از شما که بخورد گوشت برادر مردهٔ خودرا (نی دوست نمی دارد) پس بد بدانید آنرا (غیبت را هم چنان بدشمارید )

در آیة دیگری فرموده است : (ولا تطع کل حلاف مهین هما زمشاء بنمیم .

واطاعت مکن سخن هر بسیار سوگندخور ندهٔ محقر را ، بسیار عیب گو ئی برنده چغلی .

ونیز گفته است : ویل لکل همزة لمزة وای برهر طعنه زننده عیب جو .

نظر مفسرین درمورد این آیات :

حسن گفته است : غیبت به سه قسم است که هر کدام آن در کتاب خدا آمده است :

غیبت ، افک وبهتان . اماغیبت آنست کـه درباره برادرت چیزی گوئی که در وی موجود باشدوافک آنست

بقیه درصفحهٔ ۳۳

# دحق پاخون بن

چا چی په مؤمنو نارینه ؤ او مؤمنو ښځو باندی ظلم او تیری وکړ
اوبیا ئی ورڅخه توبه ونه ایستله،ارومرو دهغوی لپاره د دوزخ عذاب
دی او دهغوی لپاره دسوځیدو سزاده، کومو خلکو چی ایمان راوړی
دی او ښه عملونه ئی کړیدی‌ارومرو دهغوی لپاره دجنت باغونه دی،
چی د هغوی لاندی به ویالی بهیږی اوهمدا ډیرستربریالیتوب دی.

(البروج)

- د ا
روایت د
به ویل:
دروږم ل
،زوړو ل
پناه درو
اومرگ ل
په یوه‌رو
او دپور
خلك په م

- دزیدبن ارقم (رض)
چی پیغمبر (ص) به ویل:
ته پناه دروړم له هغه
گټور نه وی ، له هغه
ستاویره پکښی نه وی،
نه چی هیڅکله نه مړیږ
دعا نه چی قبوله نکړ

- دحضرت عائشی (رض)
چی‌پیغمبر (ص) به په د
دعا کوله: خدایه زه
فتنې اودشمنی اوبیوزل
پناه دروړم.

## اندرزهای سودمند

۱ - کسیکه درانجام عمل نیك رضا وخوشنودی خداوند(ج) را ترجیح بدهد خداوند(ج) ضمانت اورا از شر مردم میکند.
۲ - قناعت سبب سعادت است.
۳ - رضایت وجدان بزرگترین مسرت ها برای انسان است.
٤ - دروقت غضب شیکبائی‌وحلم - دروقت بدی عفووگذشت.
٥ - حقیقت گرانبهاترین چیزی است که ماباید دایم دربکاربردنش معتقدباشیم.
٦ - حق سنگین ومشکل اما خوش مزه است , وباطل سبك اما دردناك وخطرناك است.
۷ - حق همان افتابی است که تاریکی راگم وگرمي رابه میان می اورد.
۸ - چون بدی کردی عفو بخواه وچون به تو بد کردند ببخش.

## نبوي ملغلري

نس بن مالك (رض) څخه
ىچي رسول‌الله صلى‌عليه وسلم
لويه خدايه زه تاته پناه
ه عاجزۍ، سستۍ، بېزړه توب
ي او بخيلۍ نه، او تاته
وړم دقبر له عذاب اوډژوند
ه فتني څخه (اودمسلم شريف
ايت سره داهم راغلي چې)
له پيټې او له دې خبرې‌چې
ا برلاسى او زورور شى.

نه روايت دى
خدايه زه تا
علم څخه چه
زړ. نه چه
له هغه نفس
ى او له هغى
ى شى.

- دحضرت ابوهريره (رض) نه روايت دى چې رسول الله صلى‌عليه وسلم به ويل: يا الله زه له لوږې نه تاته پناه دروړم ځكه چې له هغې سره شپه تيرول ډير بد دى، اوله خيانت نه پناه دروړم چې‌هغه دانسان باطن ډير زيات ناولى كوى.

څخه روايت دى
ى كلمو ويلو
تاته داورله
ى له شرڅخه

- قطبه بن مالك (رض) وائى چې پيغمبر (ص) به ويل: لويه خدايه زه تاته له بدو اخلاقو، بدوعملونو او له ناوړو غوښتنو څخه پناه دروړم.

### از اندرزهای حکیمانه لقمان (رح)

۱ - دوست زيرك ودانا گزين!
۲ - در كار خيرجدوجهدنماى!
۳ - تدبير بامردم مصلح ودانا كن!
۴ - سخن بحجت گوى!
۵ - جوانى را غنيمت دان!
۶ - بهنگام جوانى كاردوجهان راست كن!
۷ - ياران ودوستان راعزيز دار!
۸ - بادوست ودشمن ابرو كشاده دار!

هوكى ! كه په كارونو كښى تندى اوعجله شيطانى عمل دى نو په لاندينيو پنځو امور وكښى بيا سنت ده:

۱ـ بى وزلى ته ډوډى وركول كله چې د چا ميلمه شى.
۲ ـ د مړي كفن اوخاروته سپارل.
۳ ـ د خور اولور ودول كله چې پيغله شى.
۴ ـ د پور «قرض» اداء كول.
۵ ـ د بد اوناوړه عمل پسى سمدستى توبه و يستل.

که در باره برادرت چیزی بگو ئی که از دیگران بتو رسیده است . وبهتان آنست که در مورد برادرت چیزی بگوئی که در وی موجود نباشد .

ابن عباس (رض) گفقه است : خداوند این مثال را برای آن در باب غیبت ذکر نموده که‌خوردن گوشت مر ده حرام ونجس است ، هم چنان غیبت دردین حر ام بوده‌ودرنفوس ناپسند است .

قتاده گفته‌است: همانطوریکه شما از خوردن گوشت مر دهٔ برادر تان نفرت دارید، بایدهمانطور از غیبت برادر زند ه تان اجتناب کنید

در مورد آیهٔسوم ابن عباس فرموده است : همزه ولمزه کسانی اند که به‌سخن‌چینی‌روند ، ودر میان دوستان فساد ایجاد کنند وبرای بی گناهان عیب تراشندوپیامبر (ص) فر موده است : بدترین بندگان خدا آنهائی‌اند که‌به‌سخن چین روند ، در میان دو ستان فساد ایجاد کنند ، و برای بیگناهان عیب جستجو نمایند .

ودر روایت دیگری ابن عباس(ض)آمده‌است که : همز ة بسیار سخن چین را گویند ولمزه بسیار عیب جورا .

ابو العالیه ،وحسن‌ومجاهد وعطاءبن رباح گفته‌اند: همزه کسی راگویندکه‌غیبت کندوطعن‌روبروی گویدولمزه کسی را گویند که از پشت سرو در غیاب بدگوئی کند واین قول مورد تائید نحاس قرار گرفته است .

قتادة ومجاهد گفته اند: همزة کسی راگویند که به‌مردم بسیار طعن گوید ، ولمزه کسی‌را گویند که در نسب مردم طعن وارد نماید .

## دلایل تحریم غیبت درحدیث :

عن‌ابی‌هریرة رضي الله عنه أن رسول‌الله صلى الله عليه وسلم قال : أتدرون ماالغیبة ؟ قالوا الله ورسوله أعلم . قال : ذکرک‌أخاک بمایکره ، قیل : أفرأیت ان‌کان فی أخی ماأقول ؟ ان کان فیه ماتقول فقد اغتبته ، وان‌لم یکن فیه ماتقول‌فقد بهیته . رواه مسلم .

ابوهریرة رضي الله عنه از پیامبر صلى الله عليه وسلم روایت نموده که آنحضرت فرمود : آیا میدانید که غیبت چه راگویند؟ ( اصحاب ) گفتند خدا و رسول او بهتر عالم است . پیامبر صلى الله عليه وسلم فرمود : یادآوری برادرت‌به امری که‌اورا بدپندارد ( برای‌آنحضرت ) گفته شد ، بمن بگو اگردر برادرم آن گفته ام موجود بود ؟ پیامبر صلى الله عليه وسلم فرمود اگردروی آنچه که گوئی موجود بود در حقیقت اورا غیبت کرده ای ، واگر موجود نبود تو اورا بهتان بسته ای .

و عن انس رضي الله عنه قال: قال‌رسول‌الله صلى الله عليه وسلم : «لماعرج بی مردت بقوم لهم أظفار من نحاس یخمشون وجوههم وصدورهم فقلت : من‌هولاء یاجبریل ؟ قال :هولاءالذین یأکلون لحوم الناس ، ویقعون‌فی أعراضهم .رواه‌ابوداود

از انس رضي الله عنه روایت است که پیامبر صلى الله عليه وسلم فرمود : زمانیکه مرا در شب‌معراج بردند گذرم به قومی افتاد که ناخن های شان از مس بود وبه روی‌ها وسینه های خویشتن چنگ میزدند ، از جبریل پرسیدم که اینهاچه کسانی اند ، گفت : اینها کسانی اند که گوشت های مردم خورده اند ، وبه آبرو وحیثیت آنها زبان‌گشوده اند .

« درحدیث دیگری آمده است : مالی أری‌خضرة اللحم من افواهکما ، فقالا یانبی‌الله ،الله ماأکلنافی‌یومنا هذالحماً ولاغیره . فقال : ولکنکما ظلتما تأکلان لحم سلمان‌وأسامه .

درشان ورود این حدیث آمده است که دوتن از اصحا ب پیامبر صلى الله عليه وسلم یکتن از رفقای خودراغیبت‌کردند بطوریکه حضرت سلمان رضي الله عنه رابرای آوردن‌طعام‌بجائی فرستادند ، نامبرده خالی برگشت ، آنگاه در میان خود گفتند : اگرسلمان رابه چاه سمیحه به آب بفرستیم ، آن چاه خواهد خشکید ، بعد ازین دوتن بسوی اسامه‌روان شدند تانزد وی طعام بدست آرند ، پیامبر صلى الله عليه وسلم آنها را درمیان راه یافت و این حدیث برای شان یاد آوری

کرد که ترجمه آن چنین است :

مراچه شده است که آثار گوشت در دهان شما می بینم ، آن دومرد گفتند : ای رسول خدا ما امروز نه گوشت خورده ایم ونه چیزی دیگری ، آنحضرت فرمود : نه بلکه شمادوتن هنوز درحال خوردن گوشت سلمان و اسامه اید .

به این ترتیب می بینیم که پیامبر ﷺ غیبت را چقدر گناه بزرگ می پندارد که آثار آن را در دهن اصحاب خود مشاهده می کند ، چنانچه آیات قرآنی هم به صراحت به صدق این مطلب اشاره می کند ، وغیبت کردن را مساوی به خوردن گوشت برادرمیداند که مرده باشد . واین تشبیه بدان جهت است همانطوریکه مرده نمیتواند به خوردن گوشت خود احساس کند به عین شکل کسی که ازوی غیبت میشود نمیتواند بداند

ابن عباس ( رض ) گفته است : خداوند این مثال را برای آن بیان داشت همانطوریکه خوردن گوشت مرده حرام و نجس است ، غیبت کردن در دین نیز حرام وقبیح است .

قتاده گفته است : قسمیکه هرکدام شما ازخوردن گوشت برادر مرده خود امتناع می کند همانطور بایداز غیبت امتناع و خودداری نماید .

پیامبر (ﷺ) فرموده است «ماصام من ظل یاکل لحوم الناس ، کسیکه به خوردن گوشت مردم ادامه دهد روزه نگرفته است : درین حدیث زبان دراز کردن به عیب مسلمانان را به خوردن گوشت آنان تشبیه کرده است بنابرین کسیکه به آبرو وعزت مسلمانان لب گشاید در واقع به خوردن گوشت آنها مبادرت ورزیده است .

درحدیثی دیگری فرموده است : یامعشر من آمن بلسانه ولم یدخل الایمان قلبه لاتغتابوا المسلمین .

ای جمعیت کسانیکه به ز بان ایمان آورده اند و ایمان درقلب‌شان‌جای نگرفته ، مسلمانان‌راغیبت‌نکنید .

## موقف علمادرباره غیبت

ابوقلابهٔ رقاشی گفته است : از ابوعاصم شنیدم که میگفت : از وقتیکه به گناه غیبت پی بردم‌هرگزکسی راغیبت نکرده ام . میمون بن سیاه نه کسی راغیبت می کرد ونه به کسی اجازه می داد کـه در نزدوی غیبت کنند ، بلکه او را از غیبت باز میداشت ، اگر خودداری می کردخوب، والاازنزد وی بر میخو است

ابوهریرة رضی الله عنه روایت می کند : شخصی از نزد پیامبر ﷺ برخواست چون اصحاب دیدند که وی به مشکل ازجای برمی خیزد ، گفتند : ای رسول خدا !

فلانی چقدر عاجز شـده است ، پیامبر ﷺ فرموده :
( أکلتم لحم أخیکم وأغتبتموه ) گوشت برادر تان را خوردید و اورا غیبت کردید .

سفیان ثوری گفته است : ادناترین غیبت آنست که بگویند : که فلان ژولیده موی است .

حضرت عمر رضی الله فرموده است : هوشدارید از غیبت مردم ، چون غیبت مرض است . وبر شماست که خدا راذکرکنید چون‌ذکر خدا شفابخش مرضهاست .

علی‌بن حسین شخصی را شنید که غیبت می کند برایش گفت : از غیبت بپرهیز ،زیراکه غیبت‌نان‌نرمی مرد مان سگ است .

باید یاد آور شد که تحریم غیبت نسبت بـه حالت هر فرد مؤمن‌فرق میکند ، به این‌ترتیب که اگر مردمؤمن به هر اندازه که از ایمان و تقوا برخوردار باشد بهمان اندازه تحریم در غیبت وی شدید است ، و بهراندازه که از ایمان و تقوا بی بهره باشد بهمان اندازه تحریم درغیبت وی ضعیف است .

و اضافه باید کرد کـه لب گشودن به عیوب مردم بدو نوع است :

یک اینکه بصورت عموم بدون ذکر نام شخص « معین عیب بیان گردد ، و دیگری‌اینکه‌شخص معینی را مورد عیب جوئی وطعن قرار دهد.

در قسم اول باید گفت : هر طائفه را که خدا و پیامبرش نکوهش و سرزنش کرده باشد ، نکوهش و تقبیح وی واجب است ، و این امر از غیبت به‌حساب نیاید ، همانطوریکه هرطائفه راکه خداوند و پیامبرش مدح و تحسین کرده، تمجید و قدر دانی از وی‌واجب است . آنکس راکه خدا و پیامبرش لعنت گفتـه است لعنت گفته شود وآن کسی را که خدا وپیامبرش توصیف نموده ، ستوده شود . نظر به این قاعده خداوند کـافر فاجر ، فاسق ، ظالم ، گمراه ، حاسد، بخیل ، جادوگر رباخوار ، ربا دهنده ، دزد ، زانی ، متکبر ، مستکبر ستمگر ، خائن و زورگو و امثال اینها راتقبیح ونکوهش نموده است . و در مقابل خـدا و ند مؤمن پر هیـز گار راست گو، نیکوکار ، عدالت پیشه ، رهیاب‌شده، رهنما و مرشد، سخی وجواد ، صدقه دهنده، مهربان وامثال اینها را ستوده است . رسول خدا رباخوار و ربا دهنده شاهدین ربا ، نویسنده ربا و حلال کننده آن را لعنت گفته است . وهمچنان کسانی که عمل قوم لوط راانجام دهند مورد لعنت پیامبر «ص» قرار گرفته است . و نیز آنهائیراکه بدعت را در دین جاری سازد و به فاعل آن پناه دهند لعنت گفته است و همچنان به شراب‌خوار و شراب ساز وکسیکه با شراب معامله کند ، لعنت گفته شده است .

با در نظرداشت اینهمه نصوص به این مطلب‌میرسیم که مسله غیبت در اجتماع مسلمانان منحیث یک عامل مهلک وتباه‌کن معرفی شده وچه بسا که اساس‌بسیاری از فتنه ها و در گیریها وجود همچو گمان های بی‌مورد وحرفهای ناجایز است که اعتماد مسلمانان را نسبت بیکدیگرصدمه دار ساخته و هر کدام نسبت به برادر خویش که در همه اصول اسلامی باهم‌نظر مشترکی‌دارند به دیده شک و تردید می نگرند وهر کدام می کوشند پیش دستی رقیب خود را از پای در آرند و برحریف خود غلبه حاصل کنند ، در حالیکه اگر مساله غیبت‌و بد بینی نباشد هرکدام باهم برادربوده وهیچ یکی رقیب و حریف دیگری نیست ، بلکه برادرهای‌صمیمی اندکه اسلام وپیوند اخوت عقیده و ایمان‌آنها را بهم نزدیک ساخته است .

مراجع ـــ
الجامع لاحکام القرآن
تفسیر کابل ، ریاض الصالحین

محمد امین مموزی

# په افغانستان کښې د روس او کمونیزم د ماتې عوامل

## [یوه علمي څېړنه]

دا ښکاره خبره ده چې کمونیزم دخپلې غیرانسانی کړنلارې له امله د بشرې فطرت‌ضد اوانسانی عزت‌منافی تیوري ده .

کمونیزم په غیر اسلامی نړۍ کې لاتراوسه دتطبیق پړاوته نه دی رسیدلی او که په روسیې یا د شرقې اروپا په ځینوهیوادونوکې دماشیندارو اوقمچینو په زورپه خلکوتحمیل‌شوی خو ددی په عوض چې دارتقا په لور پرمخ ولاړشي دفقراء په طرف‌په شا راځې اودعوامو کرکه اونفرت‌ورڅخه ورځ په ورځ زیاتیږي اودکمونیزم‌په جال کې‌له هغه نه‌دخلاصې‌په خاطرلاس او پښې وهي او د آزادۍ غوښتنې شعارونه ورکوي .

افغانستان چې داسلام زانګو ده دابالکل طبیعې خبره وه چې کمونیزم به په هغه‌کې ماته خوري‌اودسوسیال امپریالزم پوځونه به بیرته تګ او د افغانستان پریښودوته مجبوریږي .

که دا سوال پیداشې چې په ثمرقند اوبخارا کې خوهم‌اسلام‌موجود اوخلک یې مسلمانان وو نوهلته ولې کمونیزم ماته ونه خوړه اوله اوږدې مودې راهیسې دروس دظالمو حکامو سلطنت ورباندې جاري دی ؟

دثمرقند او بخارا او د روس د نورو اسلامی مستعمراتو مسلمانانو خپل‌اسلامې‌رسالت اوجهادی‌مسؤولیت ترسره کړ ، پوره لس کاله په داخل کې له کمونستانو سره وجنګیدل خو متسئفانه چې خارجې ملاتړ ورسره نه وو ، دافغانستان دهغه وخت‌حکومت چې په رأس کې یې بې دینه امان‌الله اوپه سالارۍ نادرخان وو نوسربیره په دې چې کومه پوځې او اسلامې مرسته یې‌ورسره ونکړه ،کومومهاجرینو چې له روسانوڅخه دافغانستان‌خاورې ته پناه راوړه نادر خان د امان‌الله په دستور او دروس په پیشنهاد په هغو باندې پوځې یرغل وکړ ، هغه ئې ووهل ، وتکول او د آمو له سیندنه یې هاخوا بیر ته تګ ته مجبور کړل آن تردې چې له آمونه د پورې وتو په وخت یې هم زړه ورباندې ونه سوځیده اوپه‌داسې‌حال کې‌چې‌مهاجرین په بیړ یو کې له خپلو تور سرو او ماشومانو سره سپاره وو نادر خان او د هغه عسکرو ورباندې ډزې وکړې او داکثروبیړۍ یې په اوبو کې‌ډوبې کړې .

دافغانستان دمسلمانانوبخت‌دلته ویښ وو چې کله یې روسانو په‌خاوره پوځې تیری وکړپه څنګ کې‌یې‌دوه اسلامی هیوادونه (پاکستان اوایران) موجود وو او حکومتو نه یې هم د

بادردو او زیرکو مسلمانانو په لاس
کی وو ، افغانانو خپل کورو نه او
ماشومان په پاکستان اوځه هم ایران
کیښځای کړل او دنوموړو هیوادنو
حکومتونو اوعامو خلکو ورته ډیرښه
هر کلی ووایه او د خپلو محدودو
وسایلو سره سره یی هرډول مادی او
معنوی مرستی ورسره پیل او جاری
وساتلی ، همدا وجه وه چی افغانی
مهاجرین په ډاډه زړه د خپل اسلامی
ناموس دساتلو اودخپلی خاوری دګټلو
اودروس دسره استعمارنه یی دآزادولو
او په هغی کی د یو سوچه اسلامی
دولت دجوړولو اودکفر اوکمونیزم
د له منځه وړلو پخاطر ئی وسلهوال
جهاد په پوره همت او میړانه زیات
منظم اوجاری وساته .

دافغانستان خلک پاک مسلمانان
وو او د ختیځ او لویدیځ د ګمراه
کلتور تراغیزی لاندی نه وو راغلی او
دعیاشی په ناکاره دام کی چی دستوالی
او بی غیرتی سرچینه ده
نه وونښتی . همداوجه وه چی داسلام
او وطن نه دقربانی په لار کی آماده
وو او په دغه لار کی یی خپل سر
او مال و نه سپموه . خودا هم باید
هیره نکړو چی خپل ولس ته د مبارزی
او جهاد فکر ور کول او هغوی ته
کمونستان او د کمونیزم د حیوانی
فلسفي اوتیوری ورپیژندل دافغانستان
د اسلامی تحریک د مسلمانو ځوانانو
د فعالیتونو مثبته نتیجه او نه
هیریدونکی کارنامه ده .

د اسلامی تحریک مسلمان
ځوانان وو چی د روس د یر غل نه
یی لاڅو کاله پخوا د کمونیزم او
کاپیتالیزم په ضد مبارزه پیل کړی
او ددوی د داعیونو او پلویانو کفر
او مادیت یی عامو خلکو ته ور په
ګوته کړ . که د مسلمانو ځوانانو
پخوانی مبارزی او مظاهری او دقلم
او بیان تبلیغات نه وای هیڅ شک نه
وو چی عام مسلمانان ناخبره ګیر کیدل
او ژر څو چی په ځان پوهیدل
کمونیستانو ور څخه بنکی ویستلی
او هیڅ لورته به یی دالوتلو اوځان
خلاصولو توان نه وو میندلی .

دا چی کمونستان وایی زمونږ
په ضد هغه څوک را پاڅیدلی چی
فیوډالان او سرمایه داران اواشرافیون
وو او له دوی سره د خپلو ځمکواو
کار خانو او په عوامو باندی دتسلط
او بادارۍ اندیښنه وه چی مونږ
ور څخه ملی کړی دی ! دا بالکل
یوه غیر واقعی او پوچه ادعاء ده ،
د افغانستان فرد ، فرد ته ثابته ده چی
کمونیزم دپورتنیوخلکو له کورونو نه
راووت د همدغو کسانو زامن په
لومړی سر کی بیدین او کمونست
شول او د غریبو خلکو ، کارګرانو
بزګرانو او کسبه کارانو په وینو
لړلی جنډه یعنی د کمونیزم سورییرغ
یی په لاس کی نیولی اودافغانستان
په ښارونو او کوڅو کی یی او چت
کړی وو .

تره کی د ظاهر شاه د دولت
یو لوړ رتبه مامور یعنی د دولتی
انحصاراتو رئیس او په امریکا کی
مطبوعاتی اتشه او لوی سرمایه دار
وو . امین یو لوی فیوډال او دولتی
لوړرتبه مدیر وو .

ببرک یو اشراف زاده یعنی د جنرال زوی وو . نجیب د ظاهر شاه دارگ د باغوان باشی زوی او غټ سرمایه دار وو .

د کمونیستانو دلیډرانو نومونه د مثال په توگه ذکر شول .

که له دوی نه را ښکته کسان یې وڅیړل شی هیڅ یویې هم دکارگر او مزدور او بزگر او کم بېه کار او د فقیر او غریب زوی نه دی ، که کوم غریب یا د غـریب زوی ور داخل شوی وی هغه به هم د دوی د دهقان یا مزدور او لاد وی چې په زور او تهدید یې له ځان سره ملگری کړی' اوس خـودا خلـک د خـپل طبقاتی خصلت له مخی هیڅ کله هم ورته و فا دارنه پاتی کیږی اکثره یې د افغانستان د مسلحانه جهاد په وخت کې مجاهدینو ته تسلیم شول د کمونستانو د غـلامی کړیـه یې له غاړی و غورځوله او د مجاهدینو په صف کې و در یدل اود خپلو پخوانیو کمونستو ملگرو او ملحدینو په ضد یې جهاد پیل کړ .

مسلمانو ځوانانو دانـه یواځې چې د افغانستان خلـکو ته جـهادی شعور ور کړی اوهغوی یې جهاد ته و هڅول بلکې دوی پخپله په لومړی ځل وسله اخیستی او د کفر او کمونیزم په ضـد یې وسله وال جـهاد ته ور دانگلی دی .

دافغانستان طبیعی اوستراتیژیکی حیثیت او ماهیت ددغه هیواد د نسل په روزنه او پالنه کې مهم رول لری د افغانستان زیاتره برخې غرنۍ سیمې دی چې اکثره یې په طبیعی ځنگلونو پټی دی. دا طبیعی ده چې د غرونو استو گن دزمانی له فتنو او فسادونو څخه د نورو په نسبت پاک ساتـل کیږی ، د غرونو اوبه او هواء پاکه وی ، د پاکی هواء تنفس او دپاکو اوبو څښل د سالم روح او سالم بدن تظمینوونکی دی . غرنی سیمی دپخوکلا گانو او کاکو مورچلونو حیثیت لری د عسکری اوسوق الجیشی حیث له پلوه غرنی او ځنگلداره سیمی دلوړاهمیت وړدی ، دښمن نشی کولای چې په نوموړو ستراتـیژیـکی سیمو کې پـه آسانۍ سره نـفوذ و کړی ، بلکې بر عکس دغو سیموته یې ننوتل دخپل ځان په تباهی او برباد ی تمامیږی .

کمونـیزم په هـغه جـامعه کې نفوذ کولای شی چې خلـک یې بې دینه اوبد اخلاق وی . په هغه ټولنه کې چې دین او اخلاق مـوجود وی هلته انسانیت ' شرافت او کرامت موجود وی ' اودغه صفات انسان ته د آزادۍ غوښتنې او حریت پسندی درس ور کوی .

یهود د صهیونیت، په اصطلاح یومقدس کتاب کې چې تلمود نومیږی لیکی : « د صهیونیزم د پر مختـگ لپاره لازمه ده چې له ملتونو نه دین او اخلاق پورته شی ' تر څو چې د ټولنو د غړو مغزونـه له دیـن اواخلاق نه خالی نشی هغه دصهیونیزم منلو ته نه چمتو کیږی . ددغه مأمول د لاسته را وستو لپاره کمونیزم ډیره ښه وسیله ده او تر اوسه یې ددین او اخلاقو په فاسدولو کې ډیر مهم رول لوبولی دی . کارل مارکس زمونږ له دلی څخه دی ، ده ټولنوته د خپل مادی فکر په وړاندی کولو سره له دین سره د مبارزی لاره آسانه کړی فروید هم زمونږ سړی دی ' فروید د خپلی جنسی نـظر یـې په پیشنهاد د ملتونو اخـلاقی ستنې سستی کړی دوی دواړه یهودیان دی‌اودصهیونیزم دا نکشاف لپاره د دوی تیور ی ډیره مناسبه ده چې له نړیـه نه د دین او اخلاقو تغر ور ټول کړی !»

الحمدلله والمنته زمونږ افغانی ټولنه یوه سوچه اسلامی ټولنه وه او له الله (ج) نه‌امید د ی چې تل به په خپل دین ټینگه و لاړه وی .

زمونږ په ټـولنه کې د اسلام د مقدس دین له بر کته دینی او اخلاقی معیارونه په زیات اکثریت کې ثا بت پاتی اوټول خلک دهغوپا بندوواودی که څینې کم خلـک د کمونستا نـو دتبلیغاتو تر تأثیر لاندی راغلی وو هغوی هم دټولنې دا کثریت له ویری خپل کفر ښکاره کولای نشو او که

چیری به د کوم ملحد او کمونست له خوا د دین او اخلاقو په نسبت منفی عکس العمل وواته ډیر ژربه یې ددیندارو او د اخلاقو د خاوندانوله خوا په خوله سوک خوړلو او غلی به یې په ځای کښیناوه . همداوجه وه چې په افغانستان کې د کمونیزم د نفوذ ساحه ډیره تنگه او مځکه یې د دغې منحوسې تیورئ د دا نوړ زرغونیدو او ودې لپاره نامساعده وه .

د افغانستان په کوم کلی کې چې یویادوه کمونستان وه ، هغوی هیڅکله په ځان کې د اجرأت پیدا کولا ی نشو چې خلکو ته په آذادانه ډول خپله نظریه وړاندې کړي او د دین دارو خلکوله ویری به جومات ته هم تلل لمونځ او د قرآن تلاوت به یې کاوه او روژه به یې هم نیوله . که څه هم دوی په پورتنیو شیانو عقیده او ایمان نه درلود خو د خپلې کورنۍ او محیط له ویرې نه مجبور ؤ چې د دیني او اخلاقي معیارونو اوقوانینو پابندي وکړي ، چې دغه په ملحدینو او کمونستانو باندې دټولنې اومحیط د دیندارو او په دیني اخلاقو او قوانینو پابندو وگړو ویره دکمونیزم د ودې او پر مختگ د مخنیوی او د دوی د گمراه کو ونکو تبلیغاتو د شنډ ولو په کا رکې ستر عامل گڼلې شو. غواړودکمونستي پوچې عقیدې درسوائي نرڅنگ په راتلونکو کرښو کې په لنډ ډول درو سانو دپوځي ماتي عوا مل چې په مجاهد افغا نستان کې ورسره لاس گریو انشول ددرنو لوستونکو په خدمت کې وړاندې کړو :

د روس د پوځي ماتي عوامل په افغانستان کې پس له لس کلني جنگ نه په کوم کې چې ۳۵۰۰۰ روسان مړه او له ۴۵۰۰۰ څخه زیات ټپیان شول بر علاوه له دې نه ۴۰۰۰ روسي ټانکونه او نقلیه وسایل تخریب اود ۱۰۰۰ - ۱۲۰۰ پوری ډول ډول هلیکوپټری او طیاری له منځ نه وړل شوي دي . د بې طرفه مبصرینو په قول د روس اقتصاد ته د ۲۵ - ۳۰ بیلونه ډالروتاوان رسیدلی دی او په لاندې ډول خلاصه کولی شو :

۱ د مجاهدینو کلک عزم ـ او نه ماتیدونکی یقین د اسلام په حقانیت باندې .

۲ د مجاهدینو له خوا د سختو نامکنه شرایطو باوجود د سور فوځ د تش په نامه « نه فتح کیدونکی » رعب ته نه تسلیمدل .

۳ د کمونستانو غیر انساني مظالم او د افغا نستان دخلکو سخت نفرت له کمونیزم سره .

۴ ورځ په ورځ زیا تیدونکی مالي اوځاني تلفات .

۵ داسلامي نړۍ او غربي دنیا سخت عکس العمل .

۶ دافغانستان جغرافي موقیعت او په ټول افغانستان کې دمجاهدینو تیت اوخپاره اوسیدل .

۷ د پاکستان او ایران اسلامي رول او ددوی د سیاست ثبات .

۸ د روس د پوځ د عسکری طرحو نا کامیدل .

۹ د روس د پوځ تیټ مورال او د مجاهدینو لوړ مورال .

۱۰ روس پوځ ته دا جنگ اضافي بوج اوبې هدفه مرگ اومجاهدینو ته شهادت او دوطن آزادي .

۱۱ د کمونستانو خپل مینځي اختلافات او د روس ناکامی هلې ځلې چې دوی سره یو کړي .

۱۲ د روس په داخل او په مرکزي آسیا جمهوریتونو کې دروس پر غل په ضد د خلکو د احسا ساتو راپاریدل .

۱۳ دروس اقتصادته نه برداشت کیوونکې صدمه .

او د روس اقتصادي موضع .

۱٤ ددې نه ختمیدونکې جنگ سرایت دروس تر کنترول لاندې کمونستي هیوادونو ته لکه پولینداونور...

۱۵ د روس د بین المللي اعتبار سقوط .

۱۶ د مجاهدینو د قیادت ددې نه انکار چې کمونستانو سره ملي روغه جوړه و منل شي او یا هم ور سره دزبندي وشي .

۱۷ اوبالاخره روسي ناکامي هڅې چې د ایران او پاکستان سرحدات په دایمي ډول وتړي .

۱۸ د روس په دې کې ناکام کیدل چې هند او پا کستان سره په جنگ واچوي اوپخپله ورته د خیر په غنډې کښیني .

ع ابو طارق

# اختلاف وخلاف درشریعت اسلامی

جوانی از من سوال نمود: چگونه میشود که اختلاف را رحمت گفت؟ و این اختلاف امت اسلامی است که همه را در کاسهٔ سر آب داده است؟؟ من در برابراین سوال جز لیت ولعل نداشتم، ولی این اختلاف درهمه جا سایهٔ رحمت پنداشته میشود، نه تنها از علمای فقه این مطلب بارها شنیده ایم، بلکه دانشمندان ما نیزروی این قاعده که اختلاف امت من رحمت است، دربرابر همدیگر قرار گرفته اند وبه بهانه های بسیارمیان تهی اختلافات رادامن میزنند و ازاجتماع وائتلاف فاصله می گیرند و ازآیات صریح واحادیث صحیح چشم می پوشند، وگفته های اهل تحقیق رانادیده می گیرند. خداوند جل جلاله می فرماید:

و اعتصموا بحبل الله جمیعاً و لا تفرقوا - یعنی «وجملگی برشتهٔ دین خدا چنگ زنید وبراه های متفرق نروید» ودر همین سورهٔ مبارکه امر می گردد که «ولاتکونوا کالذین تفرقوا و اختلفوا من بعد ماجاء هم البینات» یعنی وشمامسلمانان مانند مللی نباشید که پس از انکه ایات وادله روشن «از جانب خدا» برای هدایت آنها آمد باز راه تفرقه و اختلاف پیمودند» وباین ترتیب باهمه وضاحتی که در مورد عدم اختلاف دیده میشود. بعضی ها اختلاف را رحمت فکر می کنند واین فرموده رسول الله صلی الله علیه وسلم را نادیده بسوی اختلاف رو می اورند و فکر نمی کنند که... لا تختلفوا فان من کان قبلکم اختلفوا فهلکوا» باین مفهوم که: شما ای امت اسلامی باهم اختلاف روا میدارید، چه کسانی که قبل ازشما بودند وباهم راه تفرقه را پیمودند هلاک گردیدند. که این ایات مبارکه و دهها حدیث همه روی یک مطلب اتکا می نماید که آن امر به وحدت و ائتلاف بوده و نهی از تفرقه واختلاف است.

اختلاف در لغت عدم اتفاق را گویند که هریک راهی را درپیش گیرد و طرق متفرق را تعقیب کنند برابر است که این گونه اختلافات در وضع وحالت دیده شودیا اقوال ورأی که اختلاف معنی عدم تساوی را نیز متضمن است، اما خلاف با انکه معنی عامتری را احتوا می کند، دلالت بهمان مطلبی میدارد که کلمه اختلاف رادر بر می گیرد.

اختلاف بمعنای اصطلاحی ان نزد فقها شامل اختلاف در اراء، ادیان و معتقدات بوده که انسان را بشقاوت روبرو میگرداند و یابه سرحد سعادت میرساند.

خلاف از نگاه فقهاء متضمن معنی اختلاف بوده ولی امام شاطبی رحمه الله در «الموافقات» روی این مطالب روشنی می افگند که خلاف عبارت از نظریاتی است که از هوای گمراه کننده پهلو می گیرد نه از قصدشارع که متکی به پیروی از ادله شرعیه دیده میشود. لذا خلاف را قابل مراعات ندانسته، اما اختلاف نزد وی عبارت از نظریات و افکاری است که در مسائل اجتهادی از طرف مجتهد در مورد اجتهادی اظهار می گردد که دران موارد نصی قطعی دیده نشود: ولی فرمودهٔ امام شاطبی رحمه الله محض اصطلاحی است که دارای سندی دیده نمی شود زیرا فقهاء خلاف واختلاف رایکسان مورد

استعمال قرار میدهند، یعنی خلاف و اختلاف عبارت است از عدم موافقت فقها در مسائل اجتهادی ولی وقتی بانهی از اختلاف روبرو می گردیم، میتوانیم از نهی مذکور مطالب اتی را استنباط نمائیم.

وقتی دین مبین اسلام امر به اجتماع و ائتلاف نمود و از تفرقه و اختلاف نهی میدارد، این نهی و آن امر دلالت به این امور می نماید:

الف: اختلاف چیزی هاست که وقوع ان از ساحه امکان خارج نبوده وبین انسانها اختلاف به وجود آمده میتواند: زیرا باری اگر وقوع آن مستحیل دیده می شد، شارع ازان نهی نمی فرمود وقتی شریعت اسلامی اشخاص مکلف را به ترک و عدم وقوع اختلاف متوجه می گرداند، واضح می گردد که وقوع در اختلاف چیزی است بدیهی که ازان نمیتوان انکار کرد.

ب: وقتی اختلاف امری باشد ممکن الوقوع رواوردن به ضد آن که بوده نیز ممکن دیده میشود که میتوان از اختلاف جلوگیری کرد.

ج: وقتی اختلاف منهی عنه دیده میشود وشریعت اسلام ازان منع می نماید، ثابت می گردد که اختلاف مذموم بوده، زیرا مذموم ایجاب نهی را میداردمگردر برخی موارد استثنائی.

٤ - وقتی اختلاف نهی عنه ومذموم باشد، کسانی که راه اختلاف وتفرقه جوئی می طلبندباید گفت که آنها ازآن مسؤول بوده وروی قاعده شرعی در ارتکاب منهیات ومذمومات مستوجب جزاء دیده می شود.

## انواع اختلاف:-

وقتی وقوع اختلاف بین انسانها موضوعی باشد که طبعیت بشری آنرا اقتضاء می نماید باید گفت که همه انواع اختلافات مذموم نبوده ونه آنست که همه اختلاف کنندگان را مذموم بدانیم که این موضوع را میتوان انه کما به تفصیل بحث کرد که در روشنی نصوص شرعی و احوال اختلاف کنندگان میتوان اختلاف را به سه نوع تقسیم کرد.

١ - اختلاف مذموم.

٢ - اختلاف ممدوح.

٣ - اختلافیکه اهل آن ماجور اند (یعنی اختلاف مقبول)

اختلاف مذموم از بدترین انواع اختلاف بوده که بشریت را به دو دسته تقسیم می کند یعنی دستهٔ که به خداوند (ج) ایمان دارند وآنانی که نعوذ بالله به خداوند کافر اند که اکثر آیات قرآنی به طریق نوع اختلاف اشاره می نماید.

ازجمله اختلاف مذموم یکجا هم اختلاف اهل هوا وبدعت است که خودرا به اسلام نسبت میدهند ولی اهل هوا از هوا وهوس خود پیروی نموده باحق مخالفت می ورزند وتاویلات فاسدو باطل می پردازند که خوارج را از این جمله گفته اند اما اهل بدعت کسانی اند که در اسلام چنان نوآوری های را مرتکب می گردند که خداوند (ج) و رسول (ص) این چنین اعمال رادر شریعت اساسی نگذاشته است که برای بهتر شناسائی بدعت میتوان به کتب اسلامی مراجعه کرد، وباین ترتیب با اختلاف مذموم وشاخه های ان بهتر اشناشد.

خلافی که شرعاً ممدوح پنداشته شده، همانا مخالفت مسلمانان با اهل شرک است از همین جاست که شریعت اسلامی امر می نماید تا بمخالفت مشرکین پرداخته شود وحتی از تشابه بین آنها جلوگیری بعمل آید خداوند می

ثم جعلناك على شريعة من الامر فاتبعها ولا تتبع

«پس ازموسی ورسولان بعد» ترا بر شریعت کامل در امر دین مقرر فرمودیم تو ان شریعت وآئین خدارا کاملاً پیروی کن و هیچ پیرو هوای نفس مردم نادان، باش آن مردم هیچ ترا از ارادهٔ خدا بی نیاز نمیکنند وستمکاران ازعالم درظلم وستم دوستدار ومددگار یکدیگر اند وخدا دوستدار متقیان امت» که خلاف ممدوح مخالفت مسلمان راپیروی ازاعیاد عبادات تقالیدوعادات

جاهلیت همه‌را در بر می گیرد.

اختلاف مقبول همانا اختلاف مجتهدین ازفقهاواهل فتوا وحکام چنان درمسائل اجتهادی است که درآن گنجایش اختلاف واجتهاددیده‌شودوان مواردی‌است که‌در انها نص قطعی دیده نشودکه مثال اینگونه اختلاف بیشتر از ان است که درین‌صفحات معدود گنجانیده شده بتواند اما قابل تذکر است که اینگونه اختلاف دارای شروطی است که‌درکتب‌فقه و اصول بصورت مفصل بحث گردیده است‌وتضمین اختلاف در آن‌مسائل فرعی شده میتواند که ایجاب‌اجتهاد را بنماید.

این بود خلاصه بحث در مورد اختلاف که‌اختلاف تنظیم های‌جهادی از آن فاصلهٔ زیادی داشته ونمیتوان این‌تفرقه جوئی هارا که همه روی‌هواوهوس ،خودستائی وخودپرستی استوار است با اختلافات اجتهادی مقایسه نمائیم ودلیلی برای تفرقه جوئی های‌خود بدست‌آوریم

اختلافات ماروی مرامهای سیاسی وخودپرستی ها نه‌تنها جائز پنداشته نمیشود بلکه میتوانند اینگونه اختلافات‌راتحت عنوان اختلافات‌مذموم قراردهیم‌وهمین گونه‌اختلافات است که راه نصرت‌مارا مسدود می گرداند وباعث‌عقب‌نشینی ما در ساحات نظامی وسیاسی می گردد خواهند گفت که مقوله (اختلاف امتی رحمة) را چگونه‌جواب خواهیم گفت:

پوشیده نیست که بعضی ها این مقوله را که (اختلاف امت من رحمت است) ازجمله‌احادیث‌منسوب به سنت نبوی ﷺ میدارند و این جمله طوری دیده میشود که دایره اختلافات رانسبت انکه رحمت پنداشته شده وسعت‌دهد ، اختلافات‌را رحمت‌ورحمت رااختلاف فکر نمایند ، در حالی که این مطلب برضدگفته‌هائی است که تا اینجا گفته‌آمدیم که ما نمیتوانیم ساحه اختلاف‌را روبه وسعت بگذاریم ، واین اعتراض را میتوانیم‌به‌دو صورت جواب بگوئیم:

۱ طوریکه علماء می فرمایند این حدیث غیر صحیح‌بوده ، ولی (سخاوی) می گوید که بعضی ازاهل علم این حدیث را به اسانید بسیار ضعیف ذکر کرده و دسته‌ان را باسند ضعیف مرسل میدانند.

«ابن‌الربیع الشیبانی» می‌گوید: بسیاری ازائمه می گویند که برای این حدیث اصلی نیست.

ولی (الخطابی) انرا ازجمله احادیث غریب ذکر می‌کند ومن فکرمی‌کنم که‌این حدیث نزد وی دارای اصلی نباشد اما امام سبکی می گویند: این حدیث نزد محدثین معروف‌نبوده ومن سند صحیح و حتی ضعیف و موضوعی‌برای از ندیده ام وفکرمی‌کنم‌که اصلی ندارد مگرانکه‌کلام‌مردم باشد وشخصی گفته است که(اختلاف امت من رحمت است) وبرخی دیگری که انرا شنیده‌اند به‌گمان‌افتیده اند که ان حدیث خواهد بود لذا انرا از کلام‌نبوت فکر کرده اند ومن تا اکنون باین عقیده ام که این حدیث‌دارای اصل نیست، ومیتوان بربطلان از ایات‌واحادیث صحیح ناطق دلیل اورم که رحمت عدم اختلاف‌را اقتضاء می کند.

سیوطی درجامع صغیر می‌گوید که این حدیث را نصرمقدسی در «الحجة» وبیهقی در (الرساله الاشعریه) بدون‌سند روایت می‌کنند.

بهمین ترتیب شیخ‌محمد ناصرالدین‌الالبانی این‌حدیث راباطل ودروغ میداند ، روی این شرح میتوان گفت که‌این حدیثی است غیرصحیح ویابسیارضعیف‌که‌نمیتوان دلیل وحجت‌باشد ومورد استدلال قرار گیرد.

۲ فرض نمائیم که حدیث مذکور محل استدلال قرار گرفته‌بتواند میتوانیم بگوئیم که مراد از اختلاف اختلاف‌مجتهدین درچنان مواردی است که محل اجتهاد

احتلاف دیده شده بتواند که باید ضرورت اینگو نه اختلاف برای مجتهدین وامت اسلامی رحمت است . نه اختلاف درامورى كه روى هوا وهوس اساس گذاشته شود.

## اسباب اختلاف مذموم :

اختلاف مذموم طوری که قبلاً بدان اشاره گردید روی بغاوت ، هوا وهوس و جهل استوار بوده همین اسباب وعوامل است که سبب بدترین اختلافات گردیده وباعث گناه وهلاکت اختلاف کنندگان گردیده است زیرا:

### ۱ بغاوت :

طوری در تعریفات بغاوت دیده میشود ، بغاوت عبارت است از قصد فساد ، ظلم ، حسد ، تکبر و دروغ زیرا کسانی که باین صفات مذموم متصف اند ، ضرور ان ازهمان حدود معین تجاوز می کنند که واجب است درانجاتوقف نمایند که خداوند ازجمله اسباب اختلاف مذموم بغاوتی را خاطر نشان می نماید که بین اهل کتاب رخ داده است برابراست که این اختلاف بین انهابوده باشد ویا بامسلمانان اختلاف کرده باشند، چنانچه خداوندمی فرماید : (کان الناس امة واحدة فبعث الله النبيين مبشرين و منذرين وأنزل معهم الكتاب بالحق ليحكم بين الناس فيمااختلفوا فيه وما اختلف فيه الاالذين اوتوه من بعدما جاءتهم البينات بغيا بينهم فهدى الله الذين آمنوا لمااختلفوا فيه من الحق باذنه والله يهدى من يشاء الى صراط مستقيم يعنى : مردم همه یک گروه بودند پس خداوند رسولان را فرستاد که نیکان را مژده دهند و بدان را بترسانند وبا انها براستی کتاب نازل کرد تا تنها دین خدا به عدالت درمورد نزاع مردم حکمفرما باشد ، پس همان گروه که برانان کتاب آسمانی آمد ( نه غیرانها ) برای تجاوز بر حقوق یکدیگر درکتاب حق شبهه واختلاف افگندند ولی خدابه لطف خود اهل ایمان را ازان تاریکی شبهه هابنور حق را هنمائی فرمود وخداوند هرکه رابخواهد راه راست بنماید

بار ها در میان مسلمانان چنین اختلاف مذموم و مثل آن دیده شده است که دوئی و اختلافات را بما گذاشته است و درسایه استعداد ،به ظلم ، حسد خودپرستی وبزرگ منشی سبب اینگونه بغاوت ها در زمین گردیده اند وبارها دیده شده است که مشتی ازپیروان هواوهوس دانسته در برابرحق قیام کرده اند وممانع عمل جائز ومشروع گردیده اند وبهمین ترتیب کو شیده اند حتی در عبادات قصداً راه مخالف را در پیش گیر ند، دز اذان زیادتها آورند واقامت وقنوت ودعا را رنگ دیگردهند وحتی بابرادران خود مقاطعه کنند .

### ۲ - هوا وهوس :

هواوهوس ، انگیزه‌ای است که نفس انسان شهوات ومعاصی را درپیش گیرد وانسان را به متابعت از باطل وادار کرده اند وبا اهل حق دشمنی را سزاوار بدانند چنانچه خداوند از پیش آمدهای ناگوار یهود در برابر رسول الله(ص) خبر میدهد که (وکانوا من قبل يستفتحون على الذين كفر وافلما جاء هم ما عرفوا كفروا به فلعنة الله على الكافرين) یعنی باین مفهوم که : وچون کتاب آسمانی قرآن ازنزد خدا برای هدایت آنها آمد باوجودی که کتاب (تورات) ایشانرا تصدیق می کرد وباانکه آنهاپیش از بعثت رسول (ص) انتظار پیروزی بواسطه ظهورخاتم پیامبران بر کافران داشتند آنگاه که آمد وبا مشخصات شناختند که همان پیغبمر موعود است باز کافر شدندواز نعمت وجود اوناسپاسی کردند که خشم خدا بر گروه کافرباد .

### ۳ - جهل :

سومین سبب اختلاف مذموم جهل را گفته ... البته انکارنمیتوان کرد که انسان عادتاً بیشتر ازینکه بداند در چنگال جهل قرار دارد ولی این حقیقت رانادیده گرفته است وآنچه راکه وی فکر کرده است همانا حق وصواب است .

محمد نصير "مدثر"

# دگرجستان خونړي پيښې او د گرباچوف سر خلاصي پاليسي!

## سياسي خبرنه

د حمل دمياشتې په ۲ نيټه دروس پوځ چه په ټانگو او مېدرنو وسلو سمبال ؤ دجورجيا «گرجستان» په جمهوريت د خپلواكۍ غوښتونكو مظاهره چيانو په ليكو ډزې وكړې چه د هغه په ترڅ كښې يوزيات شمېر كسان مړه او ټپيان شول. د حق پاڅون د مجلې په دې گڼه كښې د مظاهرو د اسبابو او عواملو او همدا رنگه د روسانو په مظالمو باندې رڼا اچولې اميد دى چې د گرانو لوستونكو د استفادې وړ وگرځي.

« گرجستان » د روسيي د جمهوريتونو څخه يو دى چه ختيځ ته يې داغستان ، لويديځ ته تركيه توره بحيره ، جنوب ته ارمنيعا او آذربايجان او شمال ته يې فرراتيفه روسيه پراته دى. ددغه جمهوريت نفوس پنځه مليونه تنه دى چه دمسلمانانو نسبت پكښې ۱۹/ ته رسيږى. مركز يې د تفليس ښار دى.

اسلام دحضرت عمر (رض) او حضرت عثمان(رض) په زمانه كښې جورجيا ته ورسيد كوم فوځ چه دغه د جورجيا او ارمنيا په لور حركت كاوه د هغه مشرى د حبيب بن مسلمه په غاړه وه حبيب بن مسلمه كله چه دغه سيمه تر چپل كنترول لاندې راوستله نو د هغه ځاى په خلكو يې جزيه مقرره كړه . د جورجيا خلكو څو ځله بغاوت وكړ خو د اسويانو د خلافت په ورروستي او د عباسيانو د خلافت په لومړى دور كښي جورجياپه بشپړه توگه دمسلمانانو تر ارادې لاندې راغله .

د هجرت په ۳۳۰ كال كښې جورجيا دروم بيزنطى دولت لخوا ونيول شو جوبيزنطيانو وكولاى شو چه ددغه جمهوريت مركز تفليس په ۴۱۷ ه كال كښې تر خپلې ارادى لاندې راولى . ورروسته بيا په ۴۶۵ كال كښې سلجوقيانو د آلپ ارسلان په مشرى جورجيا فتح كړه او ورروسته بيا مغل په دې سيمه مسلط شول . له مغلو ورروسته دغه جمهوريت به كله خپلواك ؤ او كله به چه ضعيف شو نو ايران او عثمانيان به را ورانډى شول او په دغه سيمه به يې لانجه وه . د دغو لانجو او كشمكشونو نتيجه وه چه اسلام په پوره توگه په جورجيا كښې خپور نه شو . كله چه ايران اوعثماني حكومتونه ضعيف شول نو روسانو د دغه جمهوريت او

او قفقاز د نورو جمهوریتونو په امورو کښې لاسوهنه شروع کړه او په دی ترتیب یی گرجستان «جورجیا» په ۱۲۲۵ ه کال کښې ترخپل شوم استعمار لاندې راووست

گرجستان «جورجیا» اوس دری داسې جمهوریتونه لری چه دکورنې خپلواکې خښتن دي .

۱ - انجاریا دغه جمهوریت د توری بحیری په غاړه پروت دی اومرکز یې دسوخوم ښار اکثراوسیدنکی یې د شرکس له قبیلې څخه دی. دانجاریا جمهوریت په ۱۹۳۰ م کال کښې جوړ شو او د جورجیا په جمهوریت پوری وتړل شو .

۲ - آجاریا : - دغه جمهوریت دجورجیا په جنوب لویدیځ کښې پروت دی دغه جمهوریت په ۱۹۲۰ کال کښې جوړشو .

۳ - جنوبی او سینیا : : دغه کوچنی جمهوریت په ۱۸۷۸ م کال کښې جوړ او دجورجیاپه جمهو ریت پوری و تړل شو . نوموړی جمهوریت په غرنی سیمه کښې موقعیت لری چه له همدی کبله یی دنفوسو شمیر هم کم دی .

## دخپلواکی نوی هلی ځلی

کله چې روسانو جورجیا ونیوله نو ددغی سیمی ټول خپلواکی نهضتونه یی وټکول خودحمل په ۲ نیټه‌دغه جمهوریت یوځل بیا دآزادی چپو وا خیست ، دجورجیا جمهوریت پداسی حال کښې‌چه په زرگونو کسان روسا ن زمونږ له خاوری څخه ووځی کمونیزم بیرته ځه نار ی و هلی او دبشپړی خپلواکی د حاصلولو لپا ره تیره هفته د وینو په سیلاب کښې لاهو شول دکریملین واکداران د ی ته مجبور شول چه دجورجیائیانو په ضدټانکونو او ذغره لرونکو وسلو څخه کار واخلی .

سره لدی روسی خبر ځایو نو دیویشت کسانود وژلو اعتراف کړی خو دجورجیا دطرفدارانوچی‌دتیلفون په ذریعه یی په مسکو کښې له بین الملی آژانسو سره تماس نیولی دوژل شوو کسانو شمیر۱۶۸ تنه اودټپیانو شمیر په زرگونو تنه ښیی غربی خبریالان دبعضی عینی شاهدانو له خو لی په مسکو کښې وایی چه دجورجیانو مختلفو سیمو کښې دمیشته شووروسانو په‌کورونوحملی سر ته رسیدلی چه دهغو له جملی نه ډیر ی سختی ښتی ددغه جمهوریت په پایتخت تفلیس کښې وشوی .

اوس دجورجیاداغشاشاتوسره سم دلیتوانیالیتونی استوانیا ارمینیا او آذربایجان په جمهوریتونو کښې هم دبالشویکی‌استعمارله منگولو څخه دخلاصون‌لپاره‌دسختو مظاهرو راپورونه مسکو ته رسیدلی دی .

په داسی حال کښې چې روسی مشر گورباچوف له یوی خوا د جورجائیانو د استقلال غوښتلو تقاضا په سخته رده کړی خو له بلی خوانه یې د زیات شمیر نورسور فوځ د لیږلو وعدهٔ یی هم د جورجیا دکمونست‌حزب له مشرانو سره کړی ده . ددغه‌جمهوریت عمومی‌منشی دخپلی استعفا څخه څوساعته مخکښې محلی خبریالانو ته وویل : چې ده دآزادی غوښتونکو لخوا د سورفوځ په‌مقابل کښې ددومره سخت عکس‌العمل تخمین نه کاوه . سره له دی جې اوس وضع په ښکاره آرامه معلومیږی خو ددی قوی احتمال شته چې د تیری یکشنبی‌په‌ورځ د سور فوځ د عسکرو لخوا د غیری مسلح آزادی غوښتونکو قتل عام به دنورو سختو مظاهرو سبب‌شی دسیاسی کتونکو د وینا له مخې د حمل د میاشتی دشلمی نیټی دخونړۍ ښتی چې د هغه ځای‌دآزادی‌غوښتونکو او سور پوځ تر منځ پیښې شوی د روسی استعماری حکومت لخوا یې د لوی مشکل نعری اړخ رابرسیره کړدکوم‌سره‌چې‌په‌سره‌امپراطوری کښې مختلف قومیتونه‌او محکوم ملیتونه‌خامخ دی تقریباً په هر یوه جمهوریت کښې د آزادی لپاره د ځوان نسل خصوصاً د هغی طبقې لخوا چې د کلو کلو نو لپاره کرملین دوی ته

په تعلیمي او تخنیکي ادارو کښې د مارکسیزم لینینزم سبقونه ورکړی ؤ او د کی' جی'بی د ماهرینـو لخوا کرملین ته ددی اطمینان ورکړشوی وو چې نوره‌قومی او ملی هویت فکر ددوی د مغزو څخه وینځل شوی وی‌دجورجیا په اوسنیو فسادونوکی گورباچوف ته‌مخامخ چلینج دی داکار په داسی حال کښې د گورباچوف د سر درد زیات کړ چې زیاتره د شرقی اروپا هیوادونه هم په عقیدوی او سیاسی ډول‌سره‌د کرملین څخه‌مسافه نیسی او غرب ته ور نژدی کیږی چې ښکاره مثـال یې په پولنډکښې د سالیډیرټی‌د سازمان‌په‌رسمیت‌پیژندل او په هنگري ی نورو تنظیمونو ته درسمی فعالیت اجازه ورکول او د هنگری د حکومت لخوا اسلام ددغه‌ملك د یوه رسمی مذهب په حیث پیژندل دی .

جورجیا او س د کریملن لپاره یوه لویـه معماده چې هیڅکله مخکښې د کریملن مشران ورسره ندی مخامخ شوی مایه لچا ورامیـن دجورجایوه فعال‌آزادی‌غوښتونکی په ښکاره وویل چې پس له اویاکالو سکوت‌او استبداد څخه دسری امپراطوری اتباع په لوړه دالاندی اساسی سوالونه کوی خو گورباچوف سره یې بل ځواب‌نشته مگر داچې د برچې په خوله د کریملین کنترول‌دسقوط څخه بچ کړی .

مسکو څه حق لری چې‌په جورجیائیانو حکومت وکړی په استوانیانو حکومت وکړی پـه اوکرینیانو حکومت وکړی د هنگری او پولند خو لانوم په خوله نه اخلی په داسی حال کښې چې‌دشرقی اروپادهیوادونو په مقابل کښې گورباچوف د زیاتـې نـرمی څخه کار اخیستی حتی تردی چې تیرکال یې یوگوسلاوی ته د خپل سفر په ترڅ کښې اعلان وکړ هرسوسیالستی‌ملك آزاد دی چې‌د خپلی خوښې په لار روان شی کله چې دده څخه پوښتنه وشوه که په وارسا او بوداپست‌کښې کمونست گوندد خپلو په لاس مات شی دده‌عکس‌العمل به څه وی آیا مسکو به د اتحمل کړی گورباچوف په ډیره زیرکی تبسم وکړ او نورڅه‌یې‌ونه‌ویل ' دآزادی غوښتلودابهیر ته‌په‌شرقی اروپاکښې‌گورباچوف‌اصلی‌سوال خو د خپلی امپراطوری په داخل کښې بالکل برعکس عمل کوی' کریملین ددغه خطرونو سره د مقابلی په منظور یولړ قوانین وضع کړی چه دهغی له‌مخی هرهغه څوک چه د مرکز کنترول چلینج کړی په لس کاله بامشقته قید محکو میږی او په ښکاره ډول د روسی د اساسی قانون د هغی مادی مخالفت دی په کوم کښې چه ذکر شوی دی چې‌هر جمهوریت ددی حق لری چه هر وخت وغواړی د روس څخه خپله خپلواکی تر لاسه کړی .

کله چه ددی ضد او نقیض په باب یوه غربی خبریال دروس د بهرنیو چارو د وزارت نطاق گینادی‌گراسیموف څخه پوښتنه وکړه نوموړی ځواب ورکړ چې په ژوند کښې ټولو سوالونو ته ځواب ورکول ممکن نه دی ' گوربا چوف په داسی حال کښې چې د غرب سره ازادی والی غواړی او د گلاسنوسس (پرانستی سیاست) دروازه یی خلاصه کړی د جور جیایـانو په مقابل کښې د برژنف ریکارډ هم مات کړ .

(لوگدان‌هورن)

دیوکراین دنشنلستانو داتحادئی رئیس د«لوف» په ښار کی یو لویدیځ خبریال ته تیر کال وویل : چې ددی نه بله مسخره امیزه ټوکه نشته داچې مسکو په تیرو اویا کلونو کی هڅه کړی چې په مختلفو فرهنگو نو باندی تش په نامه روسی فرهنگ تحمیل کړی حقیقت خو دادی چې دا فرهنگ د کریملن د دیوالونو څخه دباندی‌بهرنی وجود نلری . ده وویل په‌سره امپراطوری کی روسی فرهنگ یوکرانی فرهنگ' اسلامی فرهنگ ـ ـ ـ شته خو د روسی‌فرهنگ معنی او مفهوم یواځی او یواځی داقلیت لخوا په اکثریت حکومت کول دی او بس .

عبدالرقیب «جهید»

# نوبهارانقلاب اسلامی وشگوفه های آزادی

سال هزار و سه‌صدوشصت و هشتم هجری رامیتوان سال پر ثمر ونوید بخش طلوع آفتاب آزادی از افق خونین افغانستان دانست سال آرزو های شگوفان خوشبختی های فراوان ، سالیکه ملت مجاهد و شهید پرورافغانستان بعد از رنجها ،مصیبتها و قربانی های بی شمار بتوفیق ونصرت خداوندی و به بازوی پر توان و نیروی عقیده و ایمان بالای قشون خون آشام روسهای وحشی غلبه حاصل نموده اند و بزرگترین طاقت مادی و طاغوتی عصر در صحنهٔ مقابله باملتی پابرهنه تهی دست ومستضعف به شکست وناکامی محکوم گردید. و از مفکورهٔ پلید روسها خیالبافی های پوچ و واهی تسخیر کشورو پیشروی خطسرخ کمونیزم را زدودند و یازدهمین سال مقاومت جهادی و انقلابی ملت مؤمن و مجاهد افغانستان در مبارزهٔ حق علیه باطل میباشد با تحولات کیفی و بنیادی ، تاریخی و سیاسی حلول نمود ، و در مقایسه با بهاران سالیان گذشته ازخصوصیات و امتیازات بخصوص و اطمینان دهنده‌ای برخورد دار است و گویا با وجودجیحون خونین انقلابی و تراژیدی های منگین خنده براب دارد و بسا ارمغان ها و آرزو ها را با خود تحفه‌آورده است.

نو بهار امسال دو خوشخبری عینی حاوی فتح سیاسی و نظامی جهاد ملت مسلمان و شهید پرور افغانستان را برای مجاهدین دلیر و مهاجرین آواره‌وعموم امت اسلامی باز گوئی میکند و مژدهٔ سومی آن (سقوط رژیم پوشالی نجیب) نیز به مشیت خداوند(ج) تحقق می یابد .

۱ - سال جدید و بهار خوشگوار آنرا درشرایطی استقبال میکنیم که بقدرت خدای یکتا و توانا و به نصرت او تعالی، مجاهدین و مدافعین مکتب توحید را توفیق آن بخشید تا با ثبات‌قدم ، نیروی ایمان وروحیهٔ شهامت و قربانی ارتش پلید کفر و طاغوت روس های وحشی را از سر زمین خود به شکست فاحش مواجه و از صحنه خارج سازند و ناکام و با رسوائی تمام ازکشور مرد پرور و آزادماعقب نشینی کردندو بزرگترین افتخار و نصرت نصیب ملت با شهامت و دیانت شعار ما گردید .

شکست و هزیمت استکبار شرق‌وفرار قشون‌سرخ روسی در برابر نیروی ایمان و سلاح‌دشمن شکن‌عقیده را سخه توحید یکبار دیگر حقانیت دین مبین اسلام‌و بر تری و بالا دستی قوت خداوند (ج)را بر مدرن‌ترین تسلیحات آتش و آهن و ساز و برگ‌نظامی باطل‌پرستان و ماده گرایان و طاغوت منشان به جهانیان به اثبات رسید و این عظیمترین فتح جهادی ملت قهرمان و با ایمان افغانستان الگو و نمونه اعاده مجد و عظمت امت مسلمه و تمهیدی‌برای‌قیام های مسلمانان دنیااست تا استعمار کفر جهانی را در شرق و غرب جهان از بین برده و قید و زنجیر غلامی طواغیت را شکسته و آزادی عقیده و تمامیت ارضی کشور های خود رابقیمت خون خود از دهان جهانخواران مستکبر رهائی بخشند .

۲ - در پیشواز سال نو خدای یکتا و توانا به قیادت های جهادی و رهبران انقلابی ملت مجاهد افغانستان توفیق و عنایت آنرا ارزانی فرمود ، تاباتدویر

شورای مشورتی و گشایش موفقانه آن حکومت اسلامی عبوری مجاهدین را در فضای اخوت و محبت اعلان نمایند که لله الحمد این دست آورد که خونبهای بیش از یک و نیم ملیون شهیدان انقلاب اسلامی ما است و مطابق با اهداف مرحله وار تحریک اسلامی و آرمان ملت زجر کشیده، یک موفقیت مهم تاریخی و سیاسی است که با وصف تبلیغات زهر اگین دشمنان اسلام و جهاد و انقلابیون سنگر گزین کشور ودسایس خصمانه و دخالت مخفیانه آنها دولت اسلامی مجاهدین و کابینه آن تشکیل و قلب کثیف دشمنان ملحد با تیرحسرت و نومیدی هدفگیری شد و دقیقاً اصابت نمود.

این حکومت باز هم توانست که اولین جلسه کابینه خود را بداخل کشور عزیز و در مناطق آزاد برگذار نمایند و انشاء الله که در آیندهٔ نه چندان دور این حکومت در سر زمین آزاد و اسلامی ما ادارهٔ امور را بدست گرفته و جانشین و وارث حق بجانب ملت گردیده و رژیم چاکر و دست نشانده روسی را به‌زوال و سقوط مواجه‌گردانیده‌است تاکنون در سطح کشورهای اسلامی عربستان سعودی، بحرین و سودان حکومت اسلامی عبوری مجاهدین افغانستان را برسمیت شناخته و سلسلهٔ شناسائی آن در جریان است از طرفی دیگر در بداهت سال نو تنها خبر مسرت انگیز دیگر که به آرمانهای جهادی و اهداف انقلابی مجاهدین افغانستان می افزاید عبارت از سپردن چوکی افغانستان به حکومت عبوری مجاهدین افغانستان است که از سال ۱۹۷۹ میلادی تا حال خالی مانده بود وسرانجام در اجلاسیه هجدهم وزراء خارجه کشور های اسلامی در ریاض این حق از آن مجاهدین تلقی گردید و رسماًآنرا به وزیرخارجه حکومت عبوری مجاهدین برادر مجاهد انجنیر حکمتیار واگذار کردند که‌بااظهار تشکر و قدر دانی و استقبال گرم از طرف عموم ملت جهاد گر و هجرت گزین ما قرار گرفت و این فتح مبین سیاسی دیگری است که در ردیف فتوحات جهادی و نظامی بی سابقه بوده و در صحنه جنگ سیاسی مؤثرترین ضربهٔ سیاسی است که بر پیکر حکومت ملحدنجیب و خرسهای کریملین اصابت کرد، و رژیم پلید الحادی‌را درمضیقه سیاسی‌ومحاصرهٔ نظامی و مخمصهٔ اجتماعی و افلاس اقتصادی قرار داده است و علامهٔ دیگر از ارمغان پیروزمند سالنمای مژده آفرین فتوحات گسترده و چشمگیرلشکریان‌توحید است که بخش اعظم مراکز و نقاطمهم و ستراتیژیک میهن را تحت حاکمیت و تسلط خویش در آورده اند و اخیراً عملیات فاتحانه مجاهدین هدفمندو متعهداسلام بر شهر جلال آباد و بمحاصره کشیدن آن و پیشروی لشکر اسلام در امتداد میدان هوائی، کمربند دفاعی ثمرخیل‌و تسخیر شهر کهنه، امید میرود تا این منطقه بصورت عاجل از قید الحاد و تسلط کمونیزم آزاد و جز و قلمرو ستراتیژی‌مجاهدین گردید.

چون سخن در محور نوبهاراست، درگلزمین‌وطن ما از خون قربانیان و فرزندان راستین راه خدا گلهای آزادی بر مزار آنها روئیده است، ابر نو بهار زار زار میگرید و اشک مادرانه‌بر سرو روی‌مجاهدین‌همیشه در سنگر می ریزد، دانه های ملایم و روح پروورباران با ترنم روحپرور و با آهنگ منظم نم نم بزمین‌فرود می آید، خانوادهٔ شهدا راه حق یتیمان بی سر پرست‌و عروسان ونوباوگان تازه ایام‌جوانی که از فراق‌همسران و محبوب زندگی خود ها در غم‌و اندوه به سرمیبرند کاسه تشنهٔ بی صبری آنها را شکیبائی میدهد و از الهامات رحمت بیکران الهی قلوب داغدیده وجراحت زده شان را یتمار داری کرده، گفتنی‌ها، قصه ها و حکایت ها را به آنها باز گو میکند و به هر فردرنجیده وطن‌خوشبختی های جاوید وآینده درخشان را به‌ارمغان آورده که وطن از آن تواست ای مجاهد راهخدا، کشور

# تصحیح وتشریح درست

در شماره گذشته « حق پاڅون مضمونی
به نشر رسیده بود که دران راجع به احکام زانی و زانیه اشتباهاتی
از نویسنده سرزده بود . اداره مجله موضوع را به ریاست‌عدل‌وافتاء
اتحاد اسلامی افغانستان راجع ساخته و خواهان تصحیح وتشریح‌درست
گردید . ریاست مذکور تصحیح و تشریح ذیل را فرستاده که اینک
تقدیم خوانندگان محترم میگردد :

قوله تعالی الزانی لاینکح الازانیة او مشرکةالایه سبب‌نزول این‌ایت‌این‌بود که فرمودکلبی که مهاجرین ازاصحاب صفه اراده کردند که نکاح‌کنند زنان باغیه راکه در مدینه منوره بودندکه مشهور به فجوروفحش‌بودند وخاوندان ثروت و دارائی و جاهای واسع بودند بعضی از اصحاب صفه قصدکردند که نسبت تزویج آنها صاحب جای شب تیر کردن ودارائی گردند الله تعالی این آیت رانازل گردانید و حکم آن چنانچه درتفاسیر دیده شد چنان است جواز الزواج بالزانیة وهو منقول عن ابی بکروعمروابن عباس (رض) وهو مذهب الجمهوروبه قال‌الفقهاء الائمة المجتهدین‌یعنی روا بودن است نکاح کردن مؤمن زن زانیه راواین نقل‌شد از ابی بکر (رض) وعمر (رض) وابن عباس (رض) واین‌حکم مذهب‌جمهور علماء است‌وبرین قول فقهاً اربعه‌است ازچهار امامان مجتهدین که عبارت‌از چهار مذهب است و استدلال جمهور علماء به روا بودن نکاح بزن فاحشه این است‌که ازبی بی عائشة ( رض )

روایت شده که از رسول‌الله صلی‌الله پرسان شد ازشخصی که زنا بازن‌کرده بود واراده کردکه نکاح کند آن را گفت رسول (ص) اوله سفاح وآخره نکاح والحرام لایحرم‌الحلال یعنی‌اول اوزنا است وآخر اونکاح وعمل حرام حرام نمی‌گرداندحلال‌رایعنی زنا حرام نمی‌گرداند نکاح راوتاویل‌آیه - اینست که محمول به اعم و اغلب است و معنی اوچنین است‌که فاسق خبیث‌که از شان او زنا و فسق باشد رغبت نمی کند در نکاح زن مؤمنه صالحه بلکه رغبت می کند بزن فاحشه خبیثه به مانند او یادرمشرکه زن و زن فاسقه رغبت نمی کند در نکاح مرد صالح مؤمن بلکه رغبت می‌کند بآنکسی که اوباشد بمانندآن زن ازمردان مشرکین و فاسقین و درقول دیگر فرمودند این آیت منسوخ شده بآیت‌که بعد درین سورهٔ نور واقع است: وانکحوالایامی منکم -که الله فرموده‌که شمانکاح‌کنید زنان بی‌شوهر را چونکه زن زانیه هم ازجملهٔ زنان بی شوهراست معلوم‌شدکه حکم آیه‌گذشته منسوخ شد

(۱۲ تفسیر راوئع البیان ص. ۵ ج ۲ خلص مقصد ایکه مطابق به مذاهب اربعه بوداخذگردید) ودرتفسیراحمدی ص ۵٤۵ چنین‌فرموده «وقد اختلف فی توجیهات‌الایةوخاص ماذکره‌المفسرون ان قوله‌تعالی لا ینکح ولاینکحهابالرفع علی اکثرالقراءات وبالجزم فی‌البعض فعلی الاخیر لابد أن یکون معناه نهی نکاح الزانیه‌الابالزانی اوالمشرک‌ونهی نکاح الزانی الابالزانیةاوالمشرکةفحئیذ یکون‌الحکم مخصوصابالسبب‌الذی‌ورد فیه او یکون منسوخا بقوله تعالی و انکحوا الایامی منکم فانه یتناول‌السامحات والصالحات اوبالاجماع‌لان‌نکاح الزانیه بغیر الزانی وعکسه مشروع الان علی ماقررته فیماسبق»معنی چینن است‌که‌اختلاف‌کرده شده درتوجیهات آیه مبارکه وخاص‌چیزیکه‌ذکرمفسرین کرام که قول الله تعالی که لفظ لا ینکح ولاینکحهابه رفع‌یعنی‌پیش‌خوانده به اکثرقراءات پس برینقراءت بیان‌حکم غالب وعادت است ازمردمان نه منع ازنکاح زانیه ودرقراءت که بجزم‌آمده که لاء ناهیه شود پس نهی بآن‌سبب

که در آن زمانه ازشان وسبب نزول این آیت فهمید ، مخصوص بآن است نه به طور عموم یامنسوخ است باین آیة وانکحوالایامی منکم زیراکه لفظ ایامی شامل است به زانیه‌ها وصالحها یا منسوخ باجماع است زیرا که نکاح زانیه بغیرزانی ویابعکس آن یعنی نکاح زن عفیفه با مرد زانی روا و مشروع است الحال بنابرآن که ثابت وبیان نمودم ( ص ) من درسابق ودرجلالین ص ٢٩٤ سورهٔ نور در تفسیر آیه «وحرم ذالک علی المؤمنین الاخیار» یعنی ازمؤمنین اخیار مرا داند در شان نزول این آیة فرموده نزل ذالک لماهم اه: یعنی هرگاه که قصد کردند فقراء المهاجرین که نکاح کنند زنان فاحشات مشرکین را وحال آنکه آنهاموسرات بودند ازبرای این که نفقه کنند بالای آن مهاجرین وپس گفته شده که تحریم یعنی حرام بو دن خاص بود بآن ها ودیگر گفته شده که عام است ولیکن منسوخ است بقول الله تعالی و انکحو الایامی چنین بود عبارت جلالین که بفارسی ترجمه شد بهرصورت ازکتب فقه چنانچه در کنزص ٦٦ ج ٢ کتاب النکاح فصل محرمات و حبلی من الزنالامن غیره و الموطؤة بملک اوالزنا نکاح زانیه رواست وحکم بحرمت آن برای مؤمن خلاف مذهب است چو که این حکم بسهو و خطاشده به ارشاد حضور(ص) رفع عن امتی الخطاء والنسیان و گرنه شی حلا ل را حرام گفتن و حکم کردن زیاد جراءت است و حافظ شیرازی فرموده ـ فرد :

(سهوخطا ی بنده چوگیرند اعتبار)
( معنی عفو ورحمت پروردگارچیست)

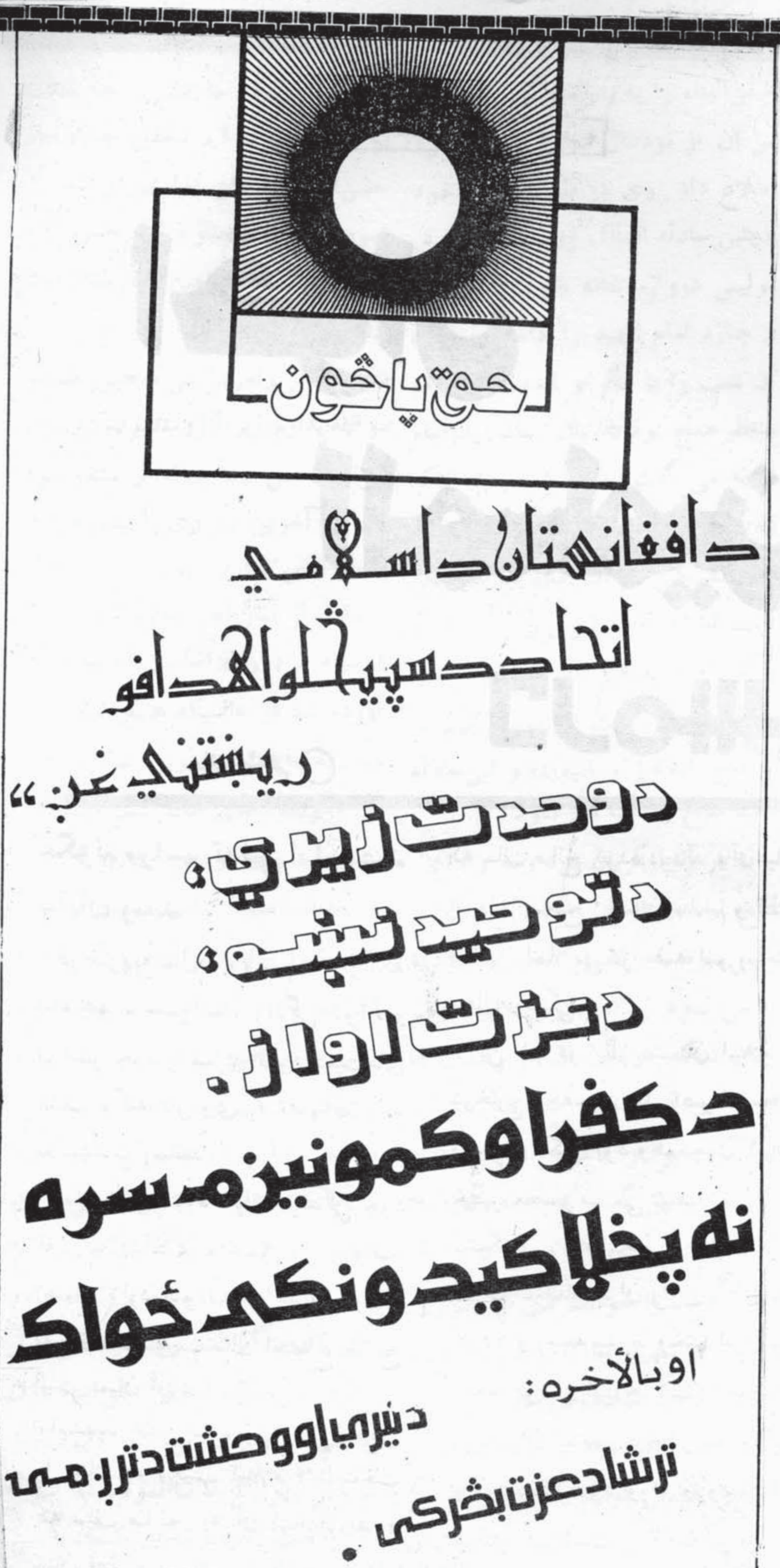

انجینر عبدالودود «خالد»

# اخوان المسلمین

# در مسیر دعوت

حلقه ششم

## چگونه مراسم تدفین امام‌شهید بپایان رسید

در فبروری سال ۱۹۴۹ م بعد ازآنکه امام شهید حسن البناء زندگی کوتاه و پر فیض خود را سپری نمود دست‌های کثیف وگنه کار وی را ناجوانمردانه به شهادت رسانید.

امام درین دوره کوتاه زندگی خود تغیرات بنیادی و عمیق را در وضع اجتماع وارد نموده آثار جدیدی راکه به مصلحت و منفعت اجتماع صالح است بمیان آورد.

امام‌شهید حسن البناء جوانان قرن‌حاضر را چنان به مکتب اسلام آشنا ساخت که سلف صالح به آن آشنا بودند و چنان فهم و برداشت از اسلام کردند که سلف صالح کرده بودند وآن‌عبارت از فهم صحیح، ایمان سالم و تطبیق قوانین اسلامی در همه امورات و مجال زندگی.

این کار در نظر دشمنان اسلام چه درخارج وچه‌در داخل مصر امرعجیب وحیرت انگیز بود وهم چنان کاربسی خطیر محسوب می شد که کرسی ستمگران را به لرزه در آورده بود و قدرت استعمار گران را در منطقه‌ضعیف کرده و زمینه سقوط وختم آنرا مساعد ساخته بود. و این حرکت ودعوت‌آینده مزدوران استعمار به‌خطر مواجه‌نموده و تهدیدی نمود وراه ورود افکار و مبادی غیر اسلامی را قطع ساخته بود.

از ینجاست که مؤامره در مقابل این جنبش آغاز می شود و پلان ترور رهبر آن طرح‌می‌شود. این‌مؤامره‌فاجعه انگیز بود آنرا در شب پلان کردند و در ساحه این عمل ننگین وشرم‌آور را به اجرا گذاشتند که مصر و جهان اسلام ازین رهگذر خساره بزرگی را متحمل شد. ولی آرمان کسانی را که به این رسالت ایمان داشتند و مبادی آنرا درک نموده بودند وبا خود عزم قاطع در مسیر دعوت آن اتخاذکرده بودند نتوانستند درهم بشکنند.

بعد از شهادت امام شهید جریده حزب‌وفد ترورآنهاراچنین نوشت‌چطور جنایت‌کاران در وقت حیات وبعداز مرگ از امام شهید حسن البناء خوف داشتند وچطور ناجوانمردانه مرتکب

این جنایت شدند که این عمل زشت آنها در برابر بسیط ترین قواعدانسانی منافات دارد وپست ترین وخسیس ترین انسانها دست به چنین عمل می زنند.

## جریان دفن امام شهید حسن البناء

جریده حزب وفد که استاد مکرم عبید با شا مسئولیت اصا در آن بدوش داشت چنین نوشت «در جریان دفن امام شهید وقایع وحوادث را که من مشاهده نمودم با نفرین ولعن برظالمین آن را تذکر میدهم» اول اینکه گرفتاری تعزیه کنندگان بود که در شهادت امام شهید خود می گریستند..... مخالفت وجلوگیری مردم در شرکت بر جنازه پیشوا و امام شهید شان بود ...... و حتی مزدوران انگلیس از تلاوت قرآن مجید بروح آن شهیدنیز جلوگیری نمودند.

وی دراخیروصف تاریخی رادراخیرشب به نشر می سپارد «جنازه امام شهیدرا در خانه آن تحت مراقبت موتر هاییکه پراز پولیس مسلح بودند انتقال دادند ولی آن کوردلان نمی فهمیدند واحساس نداشتند که مرده هانه حرف می زنند ونه نطق می نمایند؟

و در خیابان حیلمه که خانه امام شهید در آنجا بود موتر های پولیس توقف نموده و از موتر ها پیاده شدند وخانه امام شهید را چنان محاصره نمودند که حتی کوچکترین راه ورود انسان را مسدود ساختند. ویکی از ظابطان پولیس خبر شهادت امام حسن البناء را به پدر بزرگوار آن که سن آن از نودسال تجاوز نموده بود اطلاع داد. وی در طول حیات خود باچنین حادثه المناک روبرو نشده بود. پولیس دروازه خانه اش را باز نموده و جنازه امام شهید را داخل نمودند آن شب را با تأثر و اندوه درحالیکه منتظر صبح بود به‌پایان رسانید پدرامام شهید می گفت «سبحانک ... عدالتک یاربی. لقد قتلوا ولدی وتتابعت علی باب المسکین طرقات کان صداهایطحن قلب الشیخ طحن الرحی.

پاکی است ترا ای خدا و ند. خواستار عدالت تو می باشیم. فرزندم رابه قتل رسانیدند» و این حادثه قلب شیخ را آب می نمود.

نه در آنجا گریان بود ونه واویلا. شیخ احمدالبناء پدر امام شهید تنها کسی بود که تحمل اندوه این حادثه را می نمود زیرا برادران شهید وهم چنان دیگر دوستان آن در زندان ها افتیده بودند تنها پدر سالخورده اش بود که خود را باگریه تسلی میداد و پولیس برایش گفت که گریه و واویلا مکن وهیچ کسی بدون از تو بالایش نماز جنازه را خوانده نمی تواند....

پدر امام شهید حادثه راچنین حکایت میدارد «خبرشهادت فرزندم حسن البناء در ساعت یک بجه برایم رسید و از طرف پولیس برایم گفته شد که هر گز جنازه امام حسن البناء برایش داده نمی شود مگر در صورتیکه وعده و تعهد بداری که ساعت ۸ بجه بدون برگزاری کدام محفل جنازه امام حسن البناء را دفن بداری در غیر آن صورت مستقیماً جنازه امام حسن البناء را از شفاخانه قصرالعین به‌قبرستان انتقال داده خواهد شد.

بناً دربرابر وامرپولیس مجبور شدم موافقه بدارم زیراآرزومندبودم که‌جنازه فرزندم حسن البناً بخانه‌اش منتقل‌شود تابرای آخرین بار وی را بینم‌وبایشان خدا حافظی بدارم ...

وقبل از نماز فجر جنازه امام شهید بوسیله مزدوران انگلیس به خانه اش آورده شد در حالیکه هیچ یک از همسایه ها ودوستان ویرا ندیدند وبجز از من ودیوارهای خانه کسی‌دیگربر جنازه امام‌شهید وجود نداشت.

حلقه محاصره پولیس تنهادر اطراف خانه نبود بلکه در داخل خانه به اطراف جنازه آن شهید نیزموجودبود

وبرای هیچکس از اهل‌خانه اجازه نزدیک ودیدن جنازه امام شهیدرا ندادند. بناً خودم به‌تنهائی جنازه‌شهید را آماده به دفن ساختم وپولیس برای هیچکس اجازه نزدیک شدن وکمک کردن بامن را نداد بعداً جنازه فرزند شهیدم رادر تابوت گذاشتم واینجا مشکل‌حمل جنازه به آرامگاه آخرین باقی بودچون به تنهائی قادر به این کار نبودم‌واز مسؤلین پولیس تقاضا نمودم که اشخاص را در حمل تابوت غرض کمک با من اجازه بدهد ولی پولیس این‌خواهش‌مرا

رد کرد . . . .

برای پولیس گفتم که درخانه مردها نیست درجواب برایم گفتند زن‌ها آنرا حمل بدارند . . .

بدین ترتیب تابوت امام شهید درحالیکه برشانه‌های زن ها گذاشته‌شده بود یکجا با من بطرف آرامگاه‌آن حمل می گردید جنازه ایکه فقط چشمان مردم آنرا تشییع‌می نمود . . . .

جنازه امام شهید در راه تنها روان بود پولیس دوطرف خیابان‌را درمحاصره قرار داده بود ویکجا با جنازه حرکت می نمودند . مردم از فراز بام ها کلکین ها ودر وازه‌های خود جنازه‌را نظاره می کردند در حالیکه غم‌واندوه سراپا وجود شان را فراگرفته بود . .

وشعار میدادند مرده‌باد ظالمین‌مسلح ایکه دوطرف راه را مسدود کردند . .

**مسجد خال:**

وقتیکه در مسجد جامع فیسیون‌غرض ادای نماز جنازه رسیدیم مسجدازمردم خالی بود حتی خادمین مسجدهم‌بیرون کشیده شده بودند درین وقت درک نمودم که پولیس قبل از رسیدن‌جنازه به مسجد مردم را از داخل مسجد بیرون نموده بودتانماز جنازه بالای‌آن اداء نشود .

**نماز واشکها :**

شیخ احمد البناء پدر امام شهید به ادامه‌میگویددربرابر تابوت‌فرزندشهیدم ایستاد شدم تا نماز جنازه را اداء نمایم اشکهایم فروریخت . . این اشک نبود بلکه تضرع بسوی خداوند(ج) بود تامردم را برحمت خویش‌بپوشاند

بعداز ادای نمازجنازه‌تابوت‌رابسوی مدفن امام شهید حرکت دادیم‌تااینکه خاک را بالای آرزوی‌قیمت بهای خود فرو ریختم . . .

وبخانه اش درحالیکه غم واندوه وگریه همه مردم را فرا گرفته بود برگشتم » پدر امام شهید در اخیر میگوید روز گذشت وشب فرا رسید هیچ یک از تعزیه کنندگان موفق به آمدن بخانه مانشدند زیرا پولیس سنگدل مردم‌رااز داخل شدن بخانه منع می نمود اما آنعده ایکه توانستندبه تعزیه بیایند نتوانستنددوباره‌بخانه‌های خود برگردند زیرا در چنگال پولیس گرفتار شدند وبه زندان ها رهسپار گردیدند . وبجزازیک شخص وآن‌عبید پاشا بود . بعدازین جریده حزب وفد چنین نوشت .

این است دنیا . . .

درخلال‌دوازده ساعت‌شیخ حسن البناء به شهادت رسید ، غسل‌داده شدوهم دفن گردید وصفحات حیات آن خاتمه یافت »

زن های سه گانه که درحمل تابوت امام شهید با شیخ احمد البنا شرکت نموده بودندباوغم‌اندوه وگریه‌برگشتند درحالیکه امانت خداوندی امام شهید حسن البناء را تسلیم آن ذات اقدس نموده بودند

# سپرلیه تاته وایم

پسرلیه راشه ریژیدلی دی گلان زمونږ. / راته ژړیږی په مرو سترگو یتیمان زمونږه

کلی، ښاروته زمونږ تول په کنډوالو بدل شول / د روس د لاسه دی، ویجاړ افغانستان زمونږه.

یوزی او کونډی، یتیمان تول فریادونه کوی / که درسره وی راشه وکړه لږ درمان زمونږه

پسرلیه! گل ښینده په ورو، ورو قدمونه اخله / چی په هر گام کی دلته اوسی شهیدان زمونږه.

د دهریت او الحادیت په زولنو کی پراته / په انتظار دی د خلاصون مسلمانان زمونږه

پسرلیه تاته وایم راشه سنگر وته زمونږ / تول په خدا دی دهشکی، توپ او هاوان زمونږه.

ملت زمونږ د خدای، رسول او دقرآن پیرودی / د پاک جهاد سنگر کی ناست واله، ځوانان زمونږه.

ای وفاپاره! اسلامی نظام په خدای کامیاب کړی / داچی دحق په لار روان شوی کاروان زمونږ.

## «فریاد نسل امروز»

محمد صالح «گردش»

| | |
|---|---|
| بمثل موجها در پیچ و تابم | سبک سیر و بلند پرواز عقابم |
| نمی سازم دگر در شام ظلمت | شوم مهتاب ودرظلمت بتابم |
| به‌آئینم حرام باشد اگر من | چـو خون اندر رگ ملت نتابم |
| منم دریای پرموج وخروشی | بهر موجش نهنگ باشد به آبم |
| برو از من بگو بردشمنانم | بهر مشت گره خورده جوابم |
| نمی‌نوشم بدان از بادهٔ غیر | که خود پیمانه و آب‌وشرابم |
| سکوتم‌را درین دوران‌نبینی | که من فرزند دور انقلابم |

# راغلي لیکونه

د مرادن ضلعی د باغچی کمپ اوسیدونکو مجاهد و ورورنو گل محمد جان محمد، تاج محمد، نعمت خان او حاجی میرزا خان !

ستاسودوه لیکونه د حق پاڅون مجلی اداری ته را رسیدلی ستاسوسلامونو ته وعلیکم السلام وایو .

اوس چی له جهاد نه په خیرسره بیرته خپل کور ته را ستانه شوی یاست خدای (ج) مو جهاد قبول کړه تاسو په خپل لیک کی لیکلی چی زیاته موده وشوه مونږ ته د حق پاڅون مجلی ندی را رسیدلی او وجه یی هم تاسو پخپله ښودلی او ویلی مودې چی د نه را رسیدو علت یی دا دی چی مونږ په جهاد کی ؤ .

په هر صورت مو نږ به زیار و باسو چی آینده کی ستاسو له غوښتنی سره سم په پرله پسی توګه در واستول شی همدارنګه تاسو په خپل لیک کی له مونږنه «دوینو باران» او «د وینو سیلاب» په نوم کتابو نه غوښتی چی متأسفانه نوموړی کتابونه له مونږ سره نشته او زمونږ په مطبعه کی ندی چاپشوی هیله ده پدی هکله زمونږ معذور وبولی .

---

محترم اومجاهد ورورپیرمحمد !

ستاسولیک او سلام راورسیده ستاسو سلام ته دزړه له کومی وعلیکم السلام وایو او ستاسو له پاکو احساساتو نه مننه کوو چی په خپل لیک کی مو دافغانستان دعبوری اسلامی دولت او حکومت له جوړیدو نه ښکاره کړی دی . انشا الله تعالی په کابل کی به د روس مزدوررژیم ژر تر ژره نسکور شی اوکله چی که خدای (ج) کول په افغانستان کی امنیت ټینګ شو نو د اوسنی عبوری دولت او حکومت تر څارنی لاندی به په افغانستان کی عام انتخابات وشی او دامی حکومت به مینځ ته راشی چی عام مسلمانان به په هغه کی یوشانته برخه لری او له مزایاوو او حقوقو نه به یی برخوردار وی .

تاسو چی له مونږ نه مجله غوښتی ده انشاء الله تعالی مونږ به تل خپلی مجلی تاسو ته در واستوو.

---

نامه دیگری مااز برادر محترم م(ح) شیرزی میباشد که ازکمپ مانسهره به اداره حق پاڅون رسیده است این برادر محترم نیز سلام های خود را به تمام کارکنان مجله ارسال داشته اند وگفته اند ازینکه در شماره ۱۶ و ۱۷ خویش سوانح رئیس دولت وصدراعظم دولت عبوری مجاهدین افغانستان را بدست نشر سپردید ، بسیار خوش شدیم و رهبران جهاد وحکومت خود راخوبتر شناختیم امیدواریم تا سوانح تمام وزرای تعین شده درحکومت رانیز نشر کنید

برادرعزیزشیرزی - مانیز به سلام های تان وعلیکم السلام میگوئیم از حسن نظر تان در مورد نشرات مجله حق پاڅون تشکر میکنیم اینک طبق خواسته تان سوانح تعدادی ازوزرای حکومت موقت مجاهدین رادرهمین شماره مجله حق پاڅون نشر کردیم امیداست در مورد تقاضای تان بر آورده شده باشد .

پیروزی وموفقیت تانراخواهانیم

محترم ورور توریالی ځاځی !

ستاسو په قلم لیکل شوی شعرونه د پوستی په وسیله د حق پاڅون د مجلی عمومی مدیریت ته راورسیدل

واقعا چی ښکلی شعرونه دی ستاسوله ذوق او انتخاب څخه مننه کوو خو د ځینو تخنیکی مشکلاتو په بنایی فعلاً نشر ته نشو سپارلی هیله ده په آینده کښی خپله قلمی رابطه لاپسی مضبوطه او پیاوړی کړی

---

گرانه اومحترمه وروره نجیب الله رفیق !

ستا سلام او دوه‌قطعې شعرونه زمونږ اداری ته راورسیدل . ستاسو پاک احساسات ستا یو او سلام ته مو وعلیکم وایو. رالیږل شوی شعرونه مو د فنی او ادبی ملاحظاتو په درلودلو سره پدی گڼه کښې له‌نشر څخه‌پاتی شو امید دی په آینده کښې ښه ښه شعرونه و لیکی او زمونږ د مجلې پاڼې ورباندې و نازوي .

---

ښاغلی محمد رحیم جهاد وال!

له بنو نه د پوستی په وسیله ستاسو لیک د حق پاڅون اداری ته راورسید . ستاسو سلام ته په ځواب کی وعلیکم السلام وایو . تاسو له مونږ نه د افغانستان‌دعبوری‌حکومت د صدراعظم استاد سیاف‌لوی‌عکسونه غوښتی دی . د استاد سیـاف لوی عکسونه د بنان مرصوص مجلې د اداری لخوا چاپ شوی او د حق پاڅون مجلې په خپله پښتۍ کښې چاپ کړی نو په مستقله توگه‌یې له‌هغی اداری څخه و غواړی ښایی چی درواني استوی .

---

.محترم نور الله داهم لیکلی دی چه کوم مضمون چه دسلمان‌رشدی‌په‌باب خپور شوی دیر په زړه پوری ؤ او دنړی دبیلو بیلو راډیوگانو لخوا چه کوم مطالب اومعلومات‌خپاره شویدی هغه یی تش نس کړی اودده منحوسه څیره یی د افغانستان او دنړی ټولو مسلمانانو ته ځرگنده کړیده خدای‌دی تاسو ته اجر درکړی چه پدی هکله مو دداسی یو مضمون په خپر ولوسره زمونږ معلومات زیات کړیدی .

گرانه وروره‌نورالله حمیدی ـ ستاسو له حسن نظر څخه مننه کووداټولو مسلمانانو وظیفه ده چه‌دسلمان رشدی په شان ناولو څیرو در سوا کولو په هکله خپلی‌دژبی اوقلم‌څخه دخپل وس اوتوان په اندازه کار واخلی

---

برادر محترم ما محمد تواب نورزی از کمپ ناصرباغ نامه ای به اداره حق پاڅون فرستاده اند وضمن تقدیم سلام واحترامات به کارکنان مجله از نشر مطالب تحت‌عنوان‌لیږداهم‌ولولی اظهار خوشبینی کرده اندواضافه‌کرده که این ابتکار نو وتازهٔ ای است که‌به آن دست زده اید واز ما خواسته‌اندتا در نشر چنین مطالب توجهٔ بیشترمبذّل دارند .

---

برادر محترم محمد تواب نوروزی! مانیز به سلام های تان وعلیکم‌السلام میگوئیم اینکه مارا در کارهای مان تشویق کرده اید واز بخش متذکره اظهار خوشی کرده ایدازشماسپاسگذارم ماکوشش میکنیم تادر مجله حق‌پاڅون که مجله خود شماست مطالب جالب وخوبی را که به‌ذوق‌خوانندگان‌محترم موافق باشد نشرکنیم .

موفقیت وپیروزی تانرا میخواهم

---

دابل لیک دمحترم ورور نورالله حمیدی دی‌چه دمیانوالی څخه‌یی‌مونږ ته رالیږلی دی ، دغه محترم ورور دمجلې ټولو کارکونکو ته خپل تاوده سلامونه وړاندی کړی اوپه کارونو کی یی زمونږ لازیات موفقیت اوبری غوښتی.مونږ هم‌ددغه ورور سلامونو ته وعلیکم السلام وایو اودا چی‌مونږ یی په خپلو کارونو کی‌هڅولی‌یوعالم مننه کوو .

---

محترم‌وروره‌شیرین‌محمد حسینی

د لوگر د محمد آغی اوسیدونکیه !

ستاسو ښکلی لیک چی‌په گلدار رنگین کاغذکی‌موپه‌ښکلی‌لیک لیکلی دی زمونږ لاس ته راغی . دا له‌مونږ سره ستاسو د زیاتی مینی او علاقی ښکارندوی دی . ستاسو له قدر دانی څخه د زړه‌له تله مننه‌کووا‌وسلامونه مو په لیمو منو تاسو په خپل دغه ښکلی لیک کی د روسانو د ماتی‌او د مجاهدینو د اتلوالۍ او میړانی ستاینه کړی ستاسوله‌سپیڅلو احساساتو نه تشکر کوو او له دې نه چی زمونږ د مجلې ستاینه مو کړی او بالخصوص د هغې د پښتۍ ښکلامو بیان کړی دا ستاسو حسن نظر دی

تاسو چی جنتری غوښتی ده مونږ به پدې هکله د توزیع محترم‌مدیریت ته سپارښتنه وکړو که چیری خلاصی شوی نه وی له مجلې سره به یی یو ځای‌درواستوی .

# دادنیاده بی وفا

(عبدالرحمن بابا)

دا دنیا ده بی وفا | بی وفا ده بی بقا
نه ئی مخ شته نه یی خت شته | لکه لوته د صحرا
په یوه گړی بی مخ وی | په یوه گړی بی شا
په یوه گړی ستا وی | په یوه گړی خما
په یوه گړی کی دردوی | په یوه گړی دوا
په ساعت کی بی سکوت وی | په ساعت کښی بی غوغا
په ساعت کی بی بقا وی | په ساعت کی بی فنا
په ساعت کی بی خنداوی | په ساعت کی بی ژړا
په ساعت کی بی وفا وی | په ساعت کی بی جفا
په ساعت کی بی افلاس وی | په ساعت کی بی غنا
نه څه شان لری نه شکل | کله داشی کله دا

خدای څوک پیش مکړه رحمانه
په دا هسی رنگ بلا

# تا بکی !؟

ای ز مردن بیخبر این خواب شبها تا بکی
منزلت گور است وفکر قصر و ماوا تا بکی
می چشی شربت ز مرگ ومی نهی پهلو بخاک
ذوق نعما دمبدم این کاهلیها تا بکی
جامهٔ مردن بغیر از یک دو گز کرباس نیست
آرزوی اطلس و سنجاب و دیبا تا بکی
هیچکس سودی نکرده زین جهان پر زیان
جمع کردن اینقدر اسباب دنیا تا بکی
طالب عقبی شو و بس با توکل تکیه کن
بگذار از دنیای دون تخت تمنا تا بکی
باز گشت کار آخر با خدا باشد ترا
رو نمی آری ز غفلت سوی مولا تا بکی
عمر بگذشت وتهی دستی تو در طاعت هنوز
نقد عمر خویش سازی صرف بیجا تا بکی
مستی اندر کار دین کردن نشان کافری است
در عبادت چست باش این کاهلیها تا بکی
اولیاء و انبیاء رفتند زین دار فنا
خودبگوای ساده دل این نوبت ما تا بکی

«شیخ مصلح الدین سعدی»

عبدالحبیب وردک

# دانوی پسرلی نوی عزت مومبارک شه

دا نو ی پسر لی نو ی عز ت مو مبارک شه

چې یومو قیادت شه، حکومت مو مبارک شه

شووخلاص له ځانځانی نه، له لو ئی بدبختی نه
دښمن ډیر خفه ښکاری ، زمونږ له کامیابی نه
چه پاک الله بهتر کړ ، نفاق له تا ریکی نه
دحق‌سنگرکی‌ناستو، دا وحدت مو مبارک شه

چه یومو قیادت شو، حکومت مو مبارک شه

په غم د اتحاد وو،مجا هد په سنگر و کښې
همدغه لوی‌ارمان وو، هجرت سپیروخیمو کښې
نیول ډیرو کبان به، داختلاف خړو اوبو کښې
ډیرلوی‌بری‌خدای‌درکړ، قیادت مومبارک شو

چه یوموقیادت شو،حکومت مو مبارک شه

حبیب‌وردک دعا کړی،چه‌کامیاب دغه جهاد شی
نظام اسلامی جوړ شی،او ملحد دښمن برباد شی
د خدای په فضل بیامو، دغه‌وران وطن آباد شی
کنفرانس اسلامی کی عضویت مومبا رک شه

چه یو موقیادت شو، حکومت مو مبارک شه

دانوی‌پسرلی‌نوی عذت‌مو مبارک‌شه

برگزیده از کتاب شور عشق شیخ سعدالدین «انصاری» انارالله مثواه

# رحمت باد که قدر رمضان دانستی

شهسوار رمضان تند از آن میگذرد
نقد عمریست که چون آب روان میگذرد
آسمان دل من ازغم او ابر گرفت
دیده پر ژاله و دل برق زنان میگذرد
ماه میمون بشد و سال دگر باز آید
تا دگر سال بسی پیر و جوان میگذرد
ختم قرآن و قیام شب و صف های نماز
همچو فانوس خیال از تو نهان میگذرد
مؤمنان رمه و ماه رمضان همچو شبان
وای این گله که تنها ز شبان میگذرد
هر که او شربت این ماه مبارک نچشید
از سر بحر کرم تشنه لبان میگذرد
گفت احمد(ص) که چون مهمان رود از خانهٔ کس
از گنه پاک شود خنده زنان میگذرد
دل چو گلهای بهار از رمضان رنگ گرفت
باز از گلشن ماهمچو خزان میگذرد
فرق انسانی و حیوانی ازین روزه شود
لب فرو بند که مهرت زدهان میگذرد
رحمت باد که قدر رمضان دانستی
ورنه از تو بخدا شکوه کنان میگذرد
از خدا آمده و سوی خدا میرود او
باربسته ز تو گریه کنان میگذرد
شورش عشق که از عالم روح انگیز است
هرکه دیوانه شد از نام و نشان میگذرد
منکه دیوانه زجام می سعدالدینم
پشت خم گشته و تیرم ز کمان میگذرد

# [مناجات]

خواجه عبدالله « انصاری »

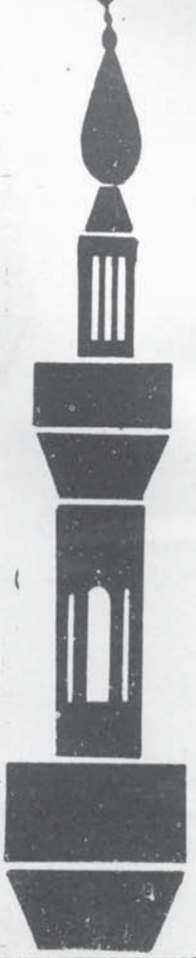

## الهي!

إلهي ! صحبت دوستان تو آب جان است و باغیر ایشان تاب جان است .

إلهي ! بازمانده ازصحبت تو از اشك حسرت لذت می یابد پس یابندهء تو چه می یابد ؟

إلهي ! اگرچه گناه من افزون است ، اما عفوه تو ازحد بیرون است .

إلهي ! درمند تو از توشاد است و بنده در بند تو عزیز وآزاد است .

إلهي ! اگر کار به گفتار است برسرهمه تاجم ، واگر به کردار است به موری محتاجم .

إلهي ! کار نه به رنگ و پوست است ، بلکه به عنایت دوست است .

إلهي ! دل ده که طاعت افزون کند ، وتوفیق طاعتی که به بهشت رهنمون کند .

إلهي ! مارا پیراستی چنان که خواستی .

إلهي ! نه کلید دارم که در بگشایم ، ونه کرم دارم که برخود ببخشایم ، ای یگانه ایکه درآفرینش مقدسی ، چه شود اگر دردم باز پسین مفلسی را به فریاد رسی .


## حق پاځون

دافغانستان د اسلامي اتحاد د سپیڅلو اهدافو ریښتنی غږ»

دفرهنګي چارو ریاست   دنشراتو آمریت

نوم ______________ د هیواد څخه دباندی کلنی ګډون ۱۸ ډالره

______________

پته ______________ شپږمیاشتنی ګډون ۹ ډالره

______________

______________ په هیواد کی دننه کلنی ګډون ۱۲۰ روپی

دبانك نمبر BANK OF OMAN FCA 68 Peshawer, Pakistan

| | |
|---|---|
| زمونږ پته | د حق پاځون اداره PESHAWAR PAKISTAN P.O. BOX 467 |

تلګرام
ښاغلو ډاکټرانو! مطمئن اوسئ زموږ صحت ښه دی